中華民國十七年五月廿八日（舊歷四月初十日）星期一

民國日報

館址上海山東路二〇二號（電報掛號三〇四六）

發行所電話四一八一六號（編輯所電話七四六八號）

四千三百四十七號

今日五張售大洋三分五厘

定報價目　中國境內每月洋一元三個月洋三元六個月洋五元全年九元　歐美各國每月洋二元五角三個月洋七元六個月洋十二元五角全年洋廿四元　以上按照大洋計算郵費由定報人自付郵票九五折算

廣告刊例　▲特等新聞下端五行起碼每日每行四角五分　▲頭等二行起碼每日每行大洋一元四角　▲後幅三行起碼每行八角　▲短行每字一分　▲英寸二方寸起碼每寸每日五角

中華國貨維持會證明亞浦耳國貨電泡啟事

啓者頃據會員顧九如同志介紹上海亞浦耳電燈泡廠入會茲據調查部徐賡華同志查復面稱該廠原係德商創設去年十月間由華商胡西園陳瞻南孫祥圃等投資接辦改組爲華商營業立有推盤據爲憑惟因原牌行銷已久故未改名所有出品確爲國貨特此聲復云云據查前因除俟提交執行委員會通過歡迎入會並塡發會員證書暨國貨證明書外爲特登報證明該廠亞浦耳電燈泡確爲國貨尚祈各界同胞樂爲購用爲荷

鳴謝華安合羣保壽公司賠款

先父馬祥斌於國民革命軍第十一軍長任內因北伐身故生前保有壽險已蒙華安合羣保壽公司如數賠足用特登報鳴謝並聲明保費收據四紙因在孫景璋先生處未能檢出交還以後如生糾葛由禧負完全責任此啓　馬慶禧啓

冠生園股份有限公司召集第五屆股東常會通告

本公司業經議決定六月廿四日即夏歷五月初七日星期日下午一時在上海南京路中市本公司三樓開第五屆股東常會議決分派官利並改選董事監察人凡我股東務希攜帶入場證親自或書面委託他股東準時列席爲荷再自通告日起至開會日止停止股票過戶除專函通知並寄入場證外特此登報通告　董事會謹啓

引翔鄉今日賽馬

陽歷五月念八日及六月二日即夏歷四月初十日十五日（星期一星期六）本會在引翔鄉舉行第二期正式賽馬每日下午一時起賽各賽十二次會員自本屆起應佩用新徽章會員間門券每天每券售洋三元公共看台門票每人一元場內備有中西餐及茶點特此公告

上海中國賽馬會謹啓

上海特別市商民協會水電業分會籌備處通告第一號

茲奉上海特別市商民協會第五號委任狀內開茲委任俞銘巽劉耕華丁滌新林昌富林宋慧生王炳南張淵如林士嚴林聲茂包松林廣煥章吳茂利等爲上海特別市商民協會水電業分會籌備委員此狀等因奉此除遵即就職並函知業已加入之六十餘家同業外查本會爲國民政府統治下之法定團體以解除同業痛苦改良商民組織爲宗旨凡我水電同業務希迅來加入共策進行至要至盼合亟通告　籌備處南京路六十一號三樓上海各路商界總聯合會內

上海煤炭業反日暴行委員會通告（一）

爲通告事本會對於煤炭之定單登記手續已告結束茲公決各該號所定之煤到滬日起十天之內必須塡表報告本會以便按類清除毋得遺忘或妄報免生糾轕切切此佈

上海煤炭業反日暴行委員會通告（四）

爲通告事棧單登記案截至昨日止報會登記者固多而未抄錄華表送會報告者尙有其人惟想其意實存觀望殊堪長歎茲公決展限四天至五月三十一日止務請各號見報之後即來本會取表塡報爲要如過期不報者本會即行派員調查隨時報告各界大會公決懲戒以昭一致而儆奸頑幸勿謂言之不預也此佈

上海衣業商民協會爲職工會强迫罷工聲明並勸告職工書

逕啓者．職工會因被少數失業職工把持．强迫全體職工．罷攤罷工罷市．濫發傳單宣言．利用階級爭鬥之文字．挑撥是非．其歷次罷工．均皆如此．昔年甚至用糾察隊．强拖店員．關入公所．至二三百餘人之多．工友受飢受寒三天．歷次工友所受痛苦．均皆敢怒而不敢言．一有違言．則加以走狗工賊之惡名．嚴厲處罰．此次罷攤罷工罷市．利用職工與職工之毆打．嫁禍店方．我商民協會．爲念治安關係．委曲求全．請律師．出公費．呈訴兩次．正在設法進行．可以保釋之際．而少數職工．重重壓迫．亦不遵守農工商局警備司令部公安局等之判令．强拖店員出店．不准營業．該職工會所登廣告．蒙混是非．亦不得不爲各界聲明．去年十一月間．雙方所訂條件．店方素來遵守．且均是商民協會負責指導．乃職工會．不遵守所訂條件．不准工友入會．每人會費要收二十餘元．甚至敝會開會之時．率領失業職工數十人．橫來干涉會務．强迫種種無理要求．敝會會員．爲委曲求全計．雙方組織介紹所．介紹失業工友．又接受職工會要求．救濟失業金．敝會募集款項五百餘元．交職工會分發．此中事實．是敝會顧念大局起見．乃職工會因無事可尋．只得派員直接向我會員尋釁．甚至一言不合．毆辱店主．如同昌寶興等號是也．再向敝會交涉．反欲店主登報道歉．是非倒置．使人難受．所以敝會屢受會員之責問．不能爲會員解除痛苦．而反使會員受冤曲．此中事實．歷歷俱在．在青天白日之下．以全民主義．非共產黨時代．利用階級爭鬥．各界高明．務請明鑒．此番罷攤罷工．不但使店方受重大損失．即可愛的工友．亦受進益上之損失．多數工友．皆不願有此次行爲．若說爲新提條件．則去年所訂條件．未到一年．雙方不得變更．勞資調節條例．及官廳佈告．均當遵守．在未調解公判之前．而發令罷攤罷工罷市．則責任所在．職工會方面應負其責．除呈請各官廳各機關．特別注意．制止違反行爲．以免節外生枝外．特將事實揭告．即請公鑒．又昨天店主自營操作．實被職工橫加干涉．以致商店不能開門．並請公鑒．

上海衣業商民協會謹啓

五卅殉難烈士公墓舉行落成典禮

爲通告事查五卅殉難烈士公墓業已告竣茲定於五月卅日上午十時舉行落成典禮除分呈中央通函各機關各團體屆時委派代表蒞臨致祭外用特通告　各界所有輓聯祭文花圈分別送至市黨部工整會商總會於二十九日上午十時前彙交本會爲荷諸希　公鑒

五卅殉難烈士喪葬委員　在南京路六十一號

南匯杜行鎭趙錦堂聲明孫傳氏盜買房地上訴案並未和解

查本案雖奉五月廿四庭諭試行和解但錦堂一再研究之結果確認該孫傳氏之上訴爲全無根據實無和解之餘地除仍懇代理律師狀請開庭辯論外誠恐鄰居親友及本案系爭標的地之租借人等傳聞失實特先登報聲明

陳文照律師代表長順公記竹號顧鴻記戶讓股及公記受股聲明

茲據顧蔡氏等來稱因故夫顧昔孟生前在英租界溫州路開設長順公記竹號所附顧鴻記戶之三股現在自願讓渡與公記承受其洋當日交割清楚嗣後長順公記竹號業歸公記以及銀錢進出一切權利義務統歸公記承受從前合股之議單業已遺失以後如有發見作爲廢紙設有發生抵押糾葛等情概歸顧蔡氏等負責理楚與公記無涉幷邀同公記代表及中證胡輕塵等來所雙方簽訂讓股受股等據委託本律師證明外特此代表聲明

德和糖行清算人童詩聞會計師懸賞緝拿經理嚴美珍公告

獎例　扭送者一千元通風報信因而緝獲者減半報告者應予函或簽名蓋章（暗記亦可）以便核對給獎報告人當爲代守秘密　扭送或報告處上海慕爾鳴路廿一號本會計師總事務所寧波江北岸火車站東亞旅社六十五號本會計師旅行辦事處　又扭送所在地公安局警察署亦可但請一面報告本會計師以便備文提解

宅〇上海南市坤元行

十七年五月十四日　會計師童詩聞

劉珙會計師通告

本會計師呈奉國民政府財政部核准執行會計師業務茲在上海設立事務所承辦會計師職務內一應事項如荷委託諮詢請至本會計師事務所接洽　本事務所北蘇州路二百四十四號　電話北二千七百四十號

上海臨時法院公示送達

爲公示送達事查中央信託公司等二十九家與張聘棠因欠款涉訟一案本院訂於六月八日下午二時公開審理因被告張聘棠所在不明無從送達合將該被告應收傳票依法公示送達仰該被告遵期來院辯論毋自延誤特此公示送達

計發傳票一件實貼本院揭示處　右仰被告張聘棠知照

發本院牌示處實貼

中華民國十七年五月　日

伍澄宇律師代表法租界吉祥街廣昌號清理定期五月卅號召集債權人會議通告

前因出盤廣昌號事早經登報聲明今特定於五月三十號下午二點鐘在北四川路十二號本事務所召集債權人會議請准時到會公議解決倘屆時不來議決視作默認幸勿延誤此佈　事務所北四川路十二號　電話北三七五二號

聲明遺失道契

英册第五千一百〇四號道契計地四分一厘三毫及袁雷德君出與該地主楊秋孫君之權柄單一紙今已俱失三個月之後當向英署補出新契特此聲明

西歷一千九百廿八年五月八號代表律師北京路廿三號哈華托白

孫中山先生廣州紀念堂及紀念碑置裝電線冷熱水管等工程招求投標

本委員會現擬裝置紀念堂及紀念碑各項電線冷熱水管等工程凡欲投標者須照下列章程辦理（一）時期自本年五月廿五日起至六月十日止爲投標時期投標者務依此期內辦妥過期無效（二）資格凡工程家曾經承造過此項工程一次在二萬兩以上者願意投標請至上海四川路廿九號彥記建築事務所繳保證金三百兩正領取收據並交手續費電線工程十元水管工程十元領取圖樣章程照行投標開標之後未得標者將收據及圖樣章程交回其保證金即行發還已得標者之保證金俟合同簽定後發還其手續費無論投標與否概不發還（三）投標函須用火漆封固加蓋圖章於六月十日以前交至四川路彥記建築事務所轉本委員會（四）決標截止後六星期以內決定得標人名本委員會有選擇任何一家得標之權不以最低標價爲準

孫中山先生廣州紀念堂籌備委員會廣告

中華民國十七年五月廿五日

鴻章紡織染廠股份有限公司召集股東常會啟事

本公司現經董事會議決擇於夏歷四月廿八日下午三時在麥根路五十三號本廠召集股東常會報告丁卯年度賬略暨營業經過情形並討論今後營業方針屆期務希各股東准時蒞臨除柬邀外合再登民國申新時事四報公告

浙江嘉善天凝區立第八初級小學被陷後援會啓事

八校創辦伊始正之人扶養而一般土劣竟敢加以摧殘如此行爲乃反革命之手腕亦國民革命進程中之蟊賊此類未除國焉能富故特依法組織產生後援會以嚴懲不法土劣幷儆效尤特此鄭重啓事宣告成立

上海紙業緊急通告全埠同業

景倫堂公所　商民協會　公會

本會等爲實施經濟絕交進行計劃事業於本月二十六日特開聯席會議討論結果公推王寶賢董和甫湯志甫徐鶴翔康民陳仁甫張佩珊陸慕南許仰之卓念慈等十八人爲檢查仇貨委員公決聯合紙業商民協會常務委員三人及出席代表張佩珍王顯章合併組織紙業查仇貨委員會辦理登記檢查抵制等事宜凡吾全埠同業無論已否加入商民協會或公所公會限卽日（下午二時起五時止）起至本月卅一日止從速依照反日委員會公佈之經濟絕交進行計劃大綱來會辦理登記倘逾期不來登記如果查出被罰本會等不負責任此佈

登記地點愛多亞路八十號六樓紙業商民協會內

上海各界反抗日軍暴行委員會開始登記日貨通告

爲通告事案查本會對日經濟絕交大綱施行細則第四條各大行業有公所公會或商民協會分會者應各推委員組織日貨登記處各該業商店將所有本店日貨向該業公所公會或該業商民協會分會登記此項登記表應繕就三份一份存本店一份送本業團體一份由本業團體轉交本會第五條凡商店未入公所公會或該業商民協會分會者應將所有日貨向上海總商會內本會登記處登記等因在案爲特通告本會已於五月二十六日開始登記請各商店速將已進未售已到未出已定未到各項日貨於五月三十一日以前每日上午十時起下午五時半止來會登記經調查屬實按章繳納救國基金後發給通行證以便銷盡爲止幸勿觀望致逾限期而受公衆制裁是所至禱此告

上海各界反抗日軍暴行委員會　十七，五，二五，

上海工會整理委員會通告第六號

爲通告事本會現值整理期間對於各工會積極進行整理近查各工會有自製徽章向各工友收費發給等情殊屬違背定章查工會發行證章應由工運最高領導機關備案核准後方許發給本會爲愼重手續免除弊端起見業經常會議決一律停止發給嗣後各工會製發證章非經本會核准不得擅自進行致于未便仰各級工會遵照辦理毋違特此通告

上海工會整理委員會通告第八號

爲通告事照得本會奉令整理上海工會原爲工人謀利益計現在本會整理伊始文書缺掌每於各分會來會請求援助及排解糾紛或令資方履行條約原文未經詳註地址及資方行號名稱並損害人之詳細地址僅云資方及損害人姓名含混籠統致應發文件無從投遞若待派員調查勢必稽遲時日而於被害工友不無多蒙痛苦須知辦事貴於迅捷凡各分會在本會登記未完竣前原址恐有遺誤或遷移於自身文件後更詳載地址以收迅捷詳審之效斯無擱壓之弊焉仰各該分會一體遵照毋違除通令各分會外合行登報俾衆週知特此通告

中華民國十七年五月十五日

軍事委員會政治訓練部徵文啓事

本部現在從事編纂政治工作全書廣求名言讜論特行徵文凡應徵文件經本部錄取當具一酬金以答雅意應徵者請注意下列各項一、文題任擇下列一題或數題並作（一）政治工作之意義（二）政治工作之略史（三）政治工作爲革命軍勝利之條件（四）政治工作人員應有的認識二、文體白話文言均可但必須加新式標點符號三、文稿字跡務須繕寫清楚四、字數每篇至少以二千字爲單位五、酬金從優每千字五元如有特別佳作當另議酬報六、限期以陽歷五月底截止七、來稿須詳寫姓名籍貫住址通訊處八、來稿寄南京戶部街國民政府軍事委員會政治訓練部秘書室孫均侯收

國民政府軍事委員會政治訓練部編纂戰史啓事

自先總理號召革命奔走數十年以至辛亥推倒滿清締造民國嗣以軍閥篡竊各據地盤禍亂相尋迄無寧日概自宋案發生以後袁氏叛國於是有二次革命之戰解散國會馮之當權於是有護法之戰陳逆北附肘腋患生楊劉踵興國本搖動於是有東江之戰總理慷慨北上志未遂而……先總理大無畏精神百折不回卒以革命尚未成功爲憾……所幸國民革命軍蔣總司令秉承遺囑於十五年七月第二次誓師北伐由粵入湘不數月破武漢克南昌……本部有鑒於此呈准設立編纂戰史委員會……（一）……（五）軍隊之編制至教練補充及輸送（六）……（七）作戰計劃及實施時如何變動（八）勝或敗之原因（九）所獲勝利品之實數及敵我死傷損失之數（十）敵人戰地潰散之情形（十一）民衆擁護之情形（十二）商人工友發生之關係（十三）械彈給養之來源及分配（十四）軍隊分駐地點及聯絡情形（十五）戰後之設施（十六）關於戰場攝取之照片　附投稿簡章（一）投稿者之姓名年齡籍貫經歷及今後半年內固定通訊地點（二）投稿須繕寫清楚並加標點（三）不拘文言白話務求詳實切勿誇張或掩飾（四）原稿採用與否概不退還（五）每行約二十五字每千字酌給酬金三元至五元……

十七年五月二十日

猛虎商標

父母唯其疾之憂（正）

孟武伯問孝，子曰，父母唯其疾之憂，

（註）孟武伯問孝順爺娘的道理，「孔夫子說，「爺娘所憂慮的，就是兒子害病，」如有下列各症者，可用虎標清快水，藥到病除，

胸膈飽悶　紅白痢疾
食積不化　中風肚痛
發熱頭痛　嘔吐逆氣
實熱目痛　胱膀疝氣
風火牙痛　大便祕結
風熱喉痛　腸風下血

總發行上海虎標永安堂　北四川路八十九號　電話（北）二七三六

總代理上海林大森　法租界新開河

各大藥商店及烟紙店均有出售

中國國民黨總登記的意義

奉行黨外無黨黨內無派的原則！

實行統一黨權！提高黨權！

保持中國國民黨光榮的歷史！

黨員請求登記者請向各區黨部及本黨部特設登記處接洽並索取登記須知總登記的意義等件

上海特別市黨務指導委員會組織部

中國國民黨中央黨務學校招考簡章

（宗旨）本校以嚴格的訓練造成實行黨治建設人材以担任黨務政治工作（學額）六百名各省區分攤之（資格）（一）本黨忠實黨員曾為黨服務者（二）富革命性耐勞刻苦無嗜好者（三）年齡二十歲至念五歲以下者（四）高中或高中以上學校畢業（五）願遵守學校一切命令規則者（期限）本期暫定二年畢業第一學期為預備教育期注意軍事訓練基本學科準備及人格的訓練（待遇）學生膳宿制服等費概由學校供給畢業後由中央選派工作（投考地點及日期）南京上海七月十五至念六日報名念七日至三十日檢查體格八月一日起筆試武昌開封廣州七月五日至十一日報名十二至十三日檢查體格十五日起筆試報考處除南京在紅紙廊本校外其餘屆時在各該地登報通告（投考手續）（一）呈驗畢業證書（二）呈繳四寸半身照片二張（三）呈繳縣黨部以上任何級黨部或現任縣黨部以上任何級黨部執監委員或指導員二人以上之保送投考書（四）履歷書凡在東三省熱察綏甘肅新疆以內投考學生得由各該省區最高級黨部按照規定手續舉行預試于八月廿五日以前到京覆試（考試科目）（甲）筆試（一）三民主義（二）中國國民黨黨章政綱及政策（三）作文（四）歷史地理（五）數學（算術代數平面立體幾何平面三角）（六）外國文（英德法日任擇一種考試包含高等文法作文翻譯）（乙）口試　招考簡章函索附郵票一分即寄

中國國民黨中央黨務學校招考學生

索取簡章須附郵票一分

校址南京紅紙廊

中國國民黨上海特別市第一區（南市）黨員公鑒

本會辦理第一區（前二區）黨員登記事宜迄已兩週同志之來部登記者固屬不少但因事故不能按期前來者尚多自五月二十五日起所有前隸二區黨部現在未經登記之同志從速攜帶照片三張及審查證（或黨證）到梅家街一區黨務指導委員會

本區黨部登記截止期近幸勿遲延本會于市黨部規定辦公時間外如于下午九時以前來部請求登記者一律通融特此通告

中國國民黨江蘇省黨務指導委員會通告

為通告事本會此次負整理黨務使命其基本工作厥為辦理黨員登記組織健全黨部乃自成立以來各界民衆以不關涉黨務之行政司法案件紛紛呈訴均不屬本會職權範圍僅能據具呈人請求轉請行政機關辦理以無謂紛繁之案牘妨礙基本工作之進行實無以副中央整理黨務之至意茲經本會第十一次常會議決在辦理登記期間各界民衆勿再以不涉黨務之行政司法案件向各級黨部呈訴亦毋庸逕呈本會俾得集中精神整理黨務以後如再有前項呈訴本會概不受理除通令各縣黨部保管員遵照外特此通告

中國國民黨江蘇省黨務指導委員會組織部通告（組字第四號）

為通告事查本會此次規定各縣市黨務指導委員應選人登記及考查期間原定自五月十四日起至五月二十七日止茲因距省較遠之各縣市應選人當有未能如期趕到者經本會議決特將此項登記及考查期限延長一星期（即展至六月二日截止）以期周到再應選人務須一律親來本會登記考查不得逾期或用書面應選除通令外特此通告仰本省各縣市黨務指導委員應選人一體遵照為要　五月二十三日

革命評論　第四期出版

本期要目

革命青年有後台老板嗎？　陳公博
北伐與反日　馬瑨
所謂濟案的責任　存統
北伐的意義與價值　許德珩
到底當怎樣對付日本帝國主義　劉侃元
縣自治單位的討論　陳公博
中國的農民問題與本黨的農民運動　朱瑞元
打到北京以後　蕭淑宇

每週一册大洋五分　全年五十二册國內大洋二元五角　國外大洋四元　郵費在內　國民黨員及學生六折

上海環龍路圍別墅廿八號　革命評論社

美的哲學

徐慶譽著　每册八角

是書係世界學會叢書之一著者以二年的光陰在倫敦牛津巴黎柏林各大圖書館及博物館搜集材料參考英法德美術名著一百餘種總合研究而成關於美的理想美術的歷史及廿世紀的新美術敍述批評極爲中肯於建築彫刻繪畫詩歌音樂跳舞各種美術合一爐而冶之全書十六章共十萬五千言凡治美學及美術者不可不讀

經售處　上海及各省中華書局各大書坊

高爾基小說集

朱桂煌譯　定價大洋六角

高爾基（Manim Gorky）是革命文學的首倡者，也是當代俄國唯一的文學家。他的小說有一種特別風格，都是描寫下層階級的流浪生活的，有「民衆小說」之稱。是集原爲英文現代叢書之一，所選皆高氏代表作，實爲革命文學之典型。前有「引言」，係當代英國著名批評家乞斯說頓所作。

上海民智書局出版

特價　一元八角

只餘四天了

雙解標準英漢字典

布面精裝一册　定價二元五角

商務印書館謹啓

尚志學會叢書　新出兩種

□時間與意志自由　一册定價八角　郵費二分半

柏格森著　潘梓年譯　「自由意志」的問題，是形而上學和心理學所共有的問題。柏氏於此書中分三章闡述之：第一章述心理狀態的強度，第二章述意識上諸狀態的衆多，第三章述意識上諸狀態的組織。其研究之周詳，與分際之辨清，對於近來國內學術界的爲學態度很有可資攻錯的價值。

□科學之價值　一册定價七角　郵費二分半

潘加勒（H. Poincaré）著　文元模譯　著者爲近世之哲學家與科學家，其著此書，先分論數學的科學與物理的科學中之種種問題，後評論科學之客觀的價值，實爲極有價值之著作。此書由日文本重譯，研究科學與哲學者不可不讀。

商務印書館

江蘇省黨務指導委員會考查委員會通告第一號

本會茲定於本月二十八日（即星期一）起開始與各應選縣市指導員諸同志談話凡已登記經塡測驗表著希於每日上午八時至九時來大倉園本會報到本會即按其先後報到次序召集談話（談話方式臨時公佈之）特此通告

本報今日乙種副刊爲「星期評論」、明日爲「農工商週刊」、　本社啓

言論

書汪先生最近言論後（五續）

稚暉

汪先生致陳樹人先生的信，他結語說：

弟非肆口詆諆吳稚暉等，果彼等能修明政治，整飭庶務，則弟尚何言？不然則是非終有大白之日，國內同胞，黨中同志，必知所擇。未必總理畢生苦心，遂爲若輩毀壞以盡也。

阿唷唷唷唷！汪先生要想把一副重担，挑到幾個老朽昏庸的朋友肩上來，求同胞同志串念他，請他東山再起，這是汪先生大大的弄錯了。我老實在這裏再發一句狂言，若就汪先生的志行學識資格而言，實是一個惟一能修明政治整飭庶務的人物，不必到是非大白，同胞同志，至今在這裏串念你；可是先生若還是跳來跳去，不能毫無偏倚的安鎭中樞，不問何派，止是進賢退不肖，那末，「刀加吾頸，鎗指吾胸，」我還是敢說先生也修明不了政治，整飭不了庶務！先生也一定要担着毀壞總理苦心的責任的。先生所謂「吳蔡李之徒夙以君子被稱於世」，蔡李也不敢替他們客氣，當然還不是小人。然而他們也自知止有庸德片長，當不了什麼大任。吳稚暉十許年前在法國土魯斯，已經對你自供過，是個小人，去年又在報上聲明。不過蓋棺以前，硜硜的願意自勉於有忌憚，所以也不敢担任什麼一官一職，去禍人家國。自從先生上了法國，我背誓到過南京黨部兩次，一次是爲漢口追求得粵委員狠緊，有人叫我去調解的。原也用不了我做這種事，我這富於妥洽性質的動物，任憑先生們嗤之以鼻可已。又一次是濟南出了事，五月五日開紀念總理就任總統會，我去看看，聲也不曾出。又去過南京兩次，一次住在西花廳，我爲江蘇教育經費去的，揩朋友的油，省却房飯錢，住在官中，偷占一點官氣罷了。一次是閒住在張靜江先生的新屋裏，譚張兩先生爲了濟南事件去前方接洽，我跟去要看看日本人的紅眉毛綠眼睛，到底是什麼樣子。那裏知道鎭日介坐在車站上的車廂裏，止看見兗州一抹的城牆，在途中還看見不少罌粟花。回到南京，胡裏胡塗，也算在出差的一個裏，曾到國府會議席去旁聽過一次，還屬說了幾句話，自以爲因濟南是件大事。所以問我坐在中央黨部去修明政治過麼？或坐到國民政府去整飭庶務過麼？通通不曾。所有中央黨部國民政府裏，還大半都是汪先生第四次會議時站在左邊的人。現在政治是實在不大修明，庶務也實在不大整飭。他們裏頭，也自然終有少數，不算是好官，在修明整飭上，減少光彩。然而也決還算不上一定是他們的過失。一，是到底還是軍事未定，免不了有些軍政時代不得已的狀態。二是跳的跳，罵的罵，到底那一個也有些錯誤。機關鬆懈了，或者說紀律廢弛了，還沒有恰當的回復。因此大家都說我是負責任，都是別人不肯如何如何，阻住了進行。所以止要拿汪先生一封信裏自己的兩段話，並載了出來，就曉得共信的必要，才有紀律可言。汪先生在答復駐法同志書中有云：『凡黨員中之稍欲保存本黨改組之精神，注重組織與紀律者，皆被吳張蔡李輩目爲共產黨，準共產黨，共產黨工具，假手李白李黃輩以捕殺之，惟恐不盡。其結果將使一般武人皆努力於跋扈，一般文人皆努力於無恥，以求免於共產嫌疑。於是本黨改組之精神，消失淨盡，而本黨亦隨以俱亡。』這段話汪先生心花怒放，罵得反共分子顏面盡失。幸虧現在跋扈之氣，倘帶三分的，反「無恥」扒錢的，還多半不是反共分子。汪先生函首又說道：『加以弟等當時專心致志，與此等反動分子爲敵，遂使共產分子得以乘間抵隙，漸成坐大。』坐大的結果，不但精神消失淨盡，居然人家貼出標語，「打倒三民主義，打倒青天白日旗，蘇維埃政府萬歲」。汪先生的專心致志，畢竟可恕的。吳張蔡李也偶然專心致志，就終歸罪大惡極了。幸而精神失了，還賸個軀殼在這裏，可以候別人再來打針。但却不要還是專心致志，專在精神上用功，那末人家不客氣還要坐大，本黨的名目都隨以俱亡，我也太小氣的不敢不致意的。平心氣和了，想到坐大的危險，別人自然也不努力跋扈，努力無恥了。所以在夾縫中商酌一個共信出來，那是必要的一件事。若照汪先生三四月的言論態度，終還欠點高明。但這是絕對已過的孤憤。近日的汪先生，早已回復了研究宋元學案時代的狀態了。（所以他還有屢次挑動別人的感情，說我們要用無政府主義來替代共產黨，那末也怨不詳答。他夫人陳璧君先生也是無政府主義信徒的一個，我們有此密約麼？偶然李先生說了一個分治合作，我們還慌忙解說，止是精神，毫非政制。乃觸了民主集權說的不愉快，想是用無政府來破壞總理的主張。其實總理主張在建國大綱裏，明說「不偏於中央集權，或地方分權」，又把這句話載在第一次全國代表大會宣言裏。那裏是一定要民主集權呢？分治合作的精神，倒碻乎有點的。然而拿分治合作的名目，定起政制來，也無此策畫，我在中央日報發刊時，李先生也應和于右任先生，批評不相當。終之汪先生居然認我們爲政敵，是他大大的錯誤。我們窘迫他，他得利害，自然有的。然無非阻止他引起共產黨坐大。他却有點中傷我們的人格，使我們說話沒有信用，這是他的錯誤得不可名狀。你想我們去年四月十一日，兩次先再三磕頭，求拜，請他俯納忠諫。他毫不見納，把開會等的廢話來延宕。那末牛皮要吹得大一點，天下後世，自有公評。四月上海的大燒殺，再遲兩天，必可起來，開會開得及制止的麼？十二月廣州的大燒殺，畢竟不會免了。否則其時江蘇方面的到處大燒殺，亦必引起。不恤得罪了汪先生個人，方算慢慢止在無錫江陰闊點小把戲。汪先生兩次要用開會來掮塞，簡直重一點取笑，與王莽的天生德於予，鄭元向黃巾講孝經，將毋同？且汪先生上了法國船，我們安心了，畢竟寫了許多原諒的說話，登在報上，深望汪先生同加富爾一樣，去山中住了一陣，省察他的缺失，再來肩起大任。汪先生理應明白你的資格，乃是國民政府的領袖。我們止是你的山中朋友。你是應當受我們罵的，我們應當罵你。你若愎諫違卜，那裏還像一個領袖？我們若不於緩急時能破口罵你、那我們就是你門下的廝養了。能說我們借此出鋒頭，是我們自己清夜捫心，時會差愧。你止當容納芻蕘，不應配單單樂就廝養，那是一定的。只是修明政治，整飭庶務，領袖人物的第一要德。時勢固然變到馬格斯出鋒頭了，然這點跳不穿的原則，還恐怕在有效期內罷？中山先生不菲薄相當的舊道德，任他共產黨去笑阿木林，我們信徒，還是盲從的好罷？我屢屢貢獻先生，說一個忍辱負重的領袖，最要担負得起歷史上的錯誤。黨的存亡，全靠堅定不搖的信仰。否則若講理論，叫呂祖謙來做東萊博議，把死人也可以說活，活人也可以說死。因此我同施先生討論非孝，差不多二千年前，蔡伯喈也知道物寄瓶中了。還說個故事先生聽聽，那位李龍枝先生，所謂大名鼎鼎的共產黨巨頭李立三。他拚了一位異性。那自然這是家常便飯，我雖還不敢必做，別人做了，也毫不願批評。那位異性，先有一兩歲的小孩，又被李先生賣了。這也毫不足爲共產黨叫奇。那異性哭而追求，不忍割愛。李先生解說起來，却新穎極了。他說，我們的糞，是一種人竅裏撒出來的，小孩也是一種人竅裏撒出來的，糞捨得賣錢，難道小孩就捨不得賣錢？他有只運空前的理論，自然呂祖謙拜倒，宜乎他要坐共產黨首席。這是沈玄廬先生的夫人聽見了，毅然決然同沈先生一同退出共產黨。理論是日新，又新，又日新，到一個相當時期，無論若何新奇的理論，也可變爲常言俗語。可惜倘若時世錯誤了，也會鬧笑話。止管思想不可落後，一個人，也會共產黨，無政府黨，無人道黨，無畜生黨，要幾萬年慢慢用千萬個人分担的，在幾天裏就做完了。那末什麼「總理苦心，毀滅殆盡」，「消失淨盡黨亦俱亡」，都會變貓哭老鼠，被人笑，做門面語的。以上反復推論，似乎也是追理舊怨，暢快報復的。或者不免夾雜一二分，慚恧得很！然主旨是望汪先生早點回來，倘然俯納芻蕘，減少點跳來跳去，要明白那裏一派都有腐化小人在內，也都有優秀分子，領袖人物止知進賢退不肖。以汪先生的德望，不患政治不修明，庶務不整飭。我既絕對不負南京腐化之責任，則亦不必爲之曲恕。但在我心中的公道話，則不可不吐露。目前南京的官人，幾乎還不及軍閥時代，或是確的；或是責望太殷了，從而失望太過，也未可知。若說黨，比兩湖時代還好，（其時對內幾沒有黨，但據對外之程度說，所謂黨人可敬是也，現在不過是黨人可憐罷了）。比廣州時代，確乎大不如。所以十五年九月科學社在廣州開會，大家聚而討論，公認黨是好的，軍是尤好，政府也還好。廣東還有不好的兩樣東西，一是官，二是匪。到了武漢，黨是盡變成匪，官是依舊不高明。某人賊款累累，某衙門是家庭縮影，還高明出若干來呢？南京的官，自然就是廣州的官，再搬些北京的過來。匪是共匪而外，綁匪搶匪，異常猖獗。政治的不修明，庶務的不整飭，還有一毫可以諱飾麼？所以蔣先生到開封去了回來，頭一句就說：『我們遠不及他』。他文日致你們一電，勸你們迅速回來。先商諸譚張諸位，我們贊成連夜拍發。不過不敢附名於末，恐被好笑罷了。實在望先生回來，是極誠意。但始終願做諍友，不願做廝養，請你原諒！說了許多廢話，不會討論修明與整飭一句，更待明天，再拉雜來貢獻。（未完）

紋盤牌香烟

吸芬芳馥郁之紋盤牌香烟如身臨海濶天高之境地能使吸者心曠神怡於不自覺也、

現代評論　第一八一期出版

時評：對日行動的正反兩面……實
英國與弭戰公約……雲
山東問題……周鯁生
日本檢舉共產黨事件……王鐘時
閒話……涵廬
舊夢（十四）……黍離
那個大學生……胡也頻
戰歌……黃育熙

▲發行所　[illegible]
▲經售處　上海及各埠[illegible]
▲定價　每週一册……零售五分　全年二元　半年一元

譚張陳昨晨抵徐州：楊樹莊亦赴徐晤蔣
三集團軍圍攻宣化：四集團軍陸續出發
全教會議今日閉幕：各地籌備紀念五卅

譚張陳昨晨抵徐
昨午總部有重要會議
楊樹莊昨亦由京赴徐

津浦路局接徐州電、譚延闓張人傑陳果夫等專車、二十七日上午抵徐、

中央社二十七日南京電 徐州電、譚延闓、張靜江、陳果夫等今晨抵徐、蔣總司令親身迎接、當卽赴總部、午間在總司令部會議、協商一切重大問題、

楊樹莊二十七日下午一時乘津浦特快車赴徐謁蔣、（本報二十七日南京電）

中央社二十七日南京電 柏文蔚奉電召由壽州赴徐、參與會議、其行署將由蚌推進、又總部參議兼代軍會參謀廳長葛敬恩昨晚奉令率重要職員赴徐、

閻錫山電告克張垣
克復大姚宣化包圍中
京漢路破敵三道防線

趙丕廉劉樸忱同接閻總司令二十五日戌刻電云、接傅總指揮存懷無綫電稱、方軍二十五日早九時克復張垣、詳續報（本報二十七日南京電）

中央社二十七日南京電 太原電（一）我軍二十五早九時克復張垣、詳情續報、（二）我軍二十四晨克大姚、宣化在包圍中、此戰奪獲無算、至京漢正面亦破敵三道防綫、

北伐軍三路戰烈
奉逆傷兵回津甚多
孫褚殘部尙圖一逞
保定方面礮聲殷殷
奉方席捲交通利器

中央社二十七日南京電 天津無線電、京漢津浦京綏三路戰事均激烈、傷兵回津甚多、楊宇霆張學良欲令孫褚等殘部易防、掩護奉軍安全退却、孫褚不從、迭次協議無辦法、

中央社二十七日南京電 閻馮兩軍合攻京漢線之前哨、結果尙未悉、

東方社念六日北京電 京漢路正面奉軍主力廿四日休息一天、全線沉默、念五日、張學良楊宇霆兩軍團長之總攻擊令忽下、午前八時在完縣方面右翼第八軍首先開火、全軍遂開始總攻擊、砲聲殷殷、保定可聞、

電通社念七日東京電 北軍亦想要進出津浦綫、百哩餘戰線、已開始砲火、河間方面、似有激戰、

中央社念七日南京電 天津無線電、前線戰事激烈、奉方將大沽造船廠機器運往營口、電話七百多具運往奉天、

奉逆軍驅死囚作戰
圖窮匕見滅亡速矣

東方社念六日北京電 北軍圖窮匕見、以北京及天津監獄內死囚三百名編成決死隊、近日將送往京漢津浦兩路戰線、若立戰功、則赦爲無罪云、

四集團軍陸續出發
葉琪軍已開赴石莊
二五券抵借北伐費

大中社二十六日新鄉電 葉琪全軍敬日（二十四）開赴石家莊、

三十六軍定二十八日出發北伐、（本報二十七日漢口電）

白志鋥撥二五庫劵三十萬交周星棠向銀行界抵借二十萬、作北伐軍費、（本報二十七日漢口電）

白崇禧之行蹤
已由石家莊回新鄉

大中社念六日新鄉電 白崇禧抵石家莊、與閻錫山商軍事、敬日（二十四）亥刻、白偕馬福祥何其鞏返新鄉晤馮、

蔣總司令電
蘇省府促辦三事
調查戶口…籌辦工廠…成立農銀

蔣總司令電蘇省政府鈕主席轉各委員云、（一）請於三月內將全省戶口調查淸楚、（二）請速籌辦工廠、以便統一後將裁撤軍隊送往廠內作工、但須能容納五萬人、（三）請速成立農民銀行、如田畝捐一時不易籌集、得先行募股必須以田畝捐作抵、鈕接電後、特召集各委員開會討論、議決除電復外、依次進行（本報二十七日南京電）

總政訓主任赴前方
後方由張強陳無邪代理

總政訓部何方兩主任奉召、赴前方服務、後方職務由張強陳無邪辦理、（本報二十七日南京電）

一軍二十二師政治部電總政訓部、報告該部在曲阜血花遊藝園作大規模化裝演講、逐日聽者萬餘、成績甚佳、（本報二十七日南京電）

鴨綠江鬍匪劫船
日本又藉口出兵

電通社念七日東京電 昨日午後、鴨綠江有中國馬賊刧船、將日守備隊若林中尉綁票外、並殺傷五名、刻已派警官隊及中江鎭一個中隊出動、

津美軍聲明祇自衛
專事護僑不問他事
日軍築兵房備久駐
英軍四百馳赴唐山

駐津美軍司令伯特勒語人、美軍如救火隊、隨時可準備出動、惟專以保護美僑、絕不顧問他事、（本報二十六日天津電）

中央社二十七日南京電 天津電、駐津外軍各司令已在天津租界邇圍設立中立防區、並已通知南北各軍隊、

念五日來津之日軍三中隊、係蟹江所部、現日軍在大羅天一帶、建築兵局多所、似備久戍、（本報二十六日天津電）

東方社念六日天津電 英國因保護美國警備隊撤退後之唐山外僑、一兩日中、決由天津英國駐屯軍中急派四百名赴該地

日美對華政策背馳
日本竭力增兵華北
美軍不以武力護僑
警戒駐軍避免衝突
萬一危險撤退僑民

美國聯合通信社駐北京通信員裴爾氏十九日通信云、美政府現正竭力警戒、以免北京美僑被牽涉於又一『濟案』之中、美使館去年發表館令、美僑於眞遭危險時、應退出北京、並不以軍隊保護到底、此令現仍有效力、至天津方面、美國雖駐有有力軍隊、但國務院曾明白宣示、美軍僅作嚴格的防衛性質之用、尤甚用以便利美僑受危時之撤退、因此美兵不至與國軍衝突、如日兵在濟南之所爲、且美政府除原有駐軍外、不另派兵、以保護京津之美僑、卽使北京有大危險、必須將天津之兵派往、其目的亦祇在助美僑之退出而已、又北京美使館亦奉有命令、於眞危險時避至天津、若天津亦危、則避入軍艦、總之、國務院去年所發命令、特別表明政府願以一切可能的方法避免與中國軍隊衝突、故當撤退其外交官與僑民、而不欲以武力保護之、此令至今未變更也、倘使館果退出北京者、則館中衛隊四百人當然亦退出、僑民亦隨同出走、政府其有不願走者、政府亦不能強、則其危險與否、政府不負責任、總之華北美軍司令及美外交官、所奉訓令、與日本方面訓令大相反對、日本竭力向京津方面增兵、北京已有一千二百五十人、天津約有四千人、其所奉訓令與濟南方面日軍所奉者相同、卽以任何必要方法保護日僑及其財產是也、美日兩國之政策顯相背馳、究竟何種方法爲較有效益、吾人姑拭目以

三十三軍改組
有歸葉開鑫指揮說

中央社二十七日南京電 本社隨軍記者自兗州來電、卅三軍軍長張克瑤最近在前方改組該軍、第一師長爲陳登岳、第二師長爲張承治、第三師長爲岳相如、政訓主任爲冬佳、一師已赴河東、將以該軍歸葉開鑫指揮、

廣州對日經濟絕交會成立

二十六日廣州十五團體在市黨部開對日經濟絕交委員會、並舉總商會、總工會、省黨部市黨部、學聯會五團體爲常委、定二十八日開三次會、俟通過章程後始正式選舉、（本報二十七日香港電）

軍會經理法規委員會
今日開成立會

中央社二十七日南京電 軍委會陸海軍經理法規編纂委員會、定廿八日午後二時開成立會、計委員劉文藻等二十七人、特別委員繆斌等八人、

蘇省府國術分館成立

中央社二十七日南京電 蘇省政府國術分館二十七日在中大體育館開成立會、到各界千人、鈕永建主席報告後、薛篤弼及何玉書代表等均有演說、最後由該會職員表演國技、來賓稱贊不置、

時人行蹤

▲經亨頤 中央委員經亨頤昨晚由滬乘夜車晉京、

▲王伯羣等 交通部長王伯羣、國府委員周震麟、中央委員繆斌、總部經理處長劉紀文昨晨七時由京抵滬、

▲蔣伯誠 浙江省政府代理主席蔣伯誠、日前來滬與錢司令商議聯防、公畢昨午車返杭、

公電

▲宿州來電 各報館均鑒、敵軍前在魯南作戰、初期希圖擾亂敵後路及破壞鐵道交通、以補助各路軍作戰便利起見、徇地方人民之請求、曾先後委任郭太勝爲教導師長、孫承澤爲獨立團長、馬順亭爲支隊司令、錢道生爲別動司令等名稱、原屬一時權宜、茲山東全省、漸將底定、所有臨時委任各項名義、自應一律撤消、以昭核實而杜假借、除呈報並分行外、特電聲明、嗣後如發見上項名義、統希按照假冒嚴辦爲荷、國民革命軍第二十七軍軍長夏斗寅巽、（十一）

▲駐馬店來電 各報館均鑒、軍急、華胄不幸、慘生濟案、日本帝國主義者侵佔我主權、屠殺我同胞、擄掠我交涉公署、戕殺我外交委員、污衊國際公法、實施慘無人道、薄海同讎、天人共憤、近復用武力屈令濟南民衆、高喊授使口號、新劫奇慘、何可擬倫、萬傑忝執戈矛、服膺黨國、聯合軍民、宣示大義、呼聲振耳、忿懣塡胸、謹當秣馬礪兵、持戈待旦、靜待我蔣馮閻岳各總司令之命、鐵血摹守、生死不渝、臨電迫馳、佇候明教、國民革命軍第二集團軍第五方面軍第七軍第二師第三旅旅長任萬[illegible]率全部將士同叩漾（二十三）、

▲長沙來電 日帝國主義者處心積慮、伺隙乘機、當我革命軍進展魯境之時、卽有出兵膠濟之舉、我外交當局爲保持東亞和平雙方親善計、屢次提出抗議、冀其悔悟、詎彼野心不死、近更益肆兇殘、佔領濟南、慘殺我官兵、焚燬我公署、屠我軍民、擄掠姦淫、甚於匪寇、水陸並犯、薄海震驚、此天地之所不容、人神之所共憤、以言公法、破壞無餘、喪失國權、于斯而極、明灝等憤慨塡膺、誓雪國恥、枕戈待旦、願作前驅、亟望全國同胞、一致奮起、本嘗膽臥薪之志、共切同仇、競毀家紓難之誠、滅此朝食、臨電迫切、不知所云、國民革命軍第六軍十七師師長李明灝副師長周希武彭子國及全體官兵同叩、

國際電訊

懲前毖後
政友會將厲行黨治
一切政策須先謀之於黨

二十七日東京電 政友會島田雄外新幹部、現將定一新方針、卽一切政策除機密事項外、須豫謀之於黨、否則政府行動、黨不負責、將以此傳告首相以下、此方針似已得黨全體之支持、田中總理爲之氣阻、逃避腰越、拒絕晤見、政府方面對抗策、目下將守沈默、使歸冷靜、盡力慰撫黨員、並將努力實現刷新外交、產業立國、改善教育等新政策、以圖轉換人氣、（電通）

又電 政友會新幹部昨在芝三六亭爲初次之會合、所協議之問題、爲鑑於黨內動搖之現狀、應以如何之方針圖黨員之融洽、防統制之紊亂、結果、決議、動搖之原因、在首相與閣僚蔑視與黨之主義方針黨與員之意見、是以欲保持其統制、不得不令現內閣實質的行黨政治、向來內閣之重要政策、欲於各省實現之、各種政策當於閣議席上決定後、對黨以高壓的態度要求承認、從今後除國家之機密事項外、凡各種政策、在閣議未決定以前、必先交黨之各機關附議、得其承認後、方由內閣實現之、若內閣未曾附議於黨之機關之政策及黨之機關並未承認之政策而竟實現時、黨決不負其責任、遇如此之情況時、卽使在議會中被否決、黨亦不負責任、此外又決定其他事項若干件、卽由島田幹事長將決議事項傳達田中首相以下各閣僚、決定必令遵守此決定、各黨員皆贊成新幹部之新方針、皆以爲如此始能實現政黨政治而再盡力維持欲實現此新方針之新幹部之意云、（東方）

貴族院攻擊田中
以曜會爲急先鋒

二十七日東京電 貴院各派開始共同聲明責問政府運動、以曜會爲其急先鋒、公正會及其他少壯派亦有贊成之色、祇交友俱樂部尙態度未決、（電通）

又電 就於關於優詔問題之貴族院各派之聲明、定於明日開各派之交涉會、大體之意嚮、皆謂此次之問題足於憲政之前途留一汚點、故上院必須從超越政黨政派及其他所有一切之立場、愼重考慮、對天下表明態度、然共同聲明若逼田中首相引咎辭職、則人將謂吾等爲民政黨之走狗而起倒閣運動而大受非難矣、勢將沒却貴族院本來之使命、故於此點務須加以注意、聲明之要旨止須舉首相不負輔弼之責之點、謂此實蔑視憲法之精神、背責任內閣之本義足矣、（東方）

田中義一之狼狽
赴別莊訪文相

二十七日東京電 田中首相昨晚由東京赴腰越別莊靜養、彼因優詔問題等受各方面之攻擊、於與黨內發生糾紛、心頗不懌、記者在車次要求謁見、亦行拒絕、（東方）

又電 田中首相、原法相、望月內相、二十六日先後至水野前文相私宅訪問陳述內閣改組始末、並加以撫慰、請其諒解、一說謂値此優詔問題將成政治化之際、皇室之事捲入政爭漩渦、乃不勝惶恐之事、故極力望水野氏之自重云、（東方）

又電 關於優詔問題政府對於貴族院及野黨方面之攻擊、竭力依照聲明書強硬主張、其間並無絲毫虛僞、一方面揭新政策以期人心之一新、並託幹部求黨員之了解、竭力從事於統制、以冀打開新局面、（東方）

探險之飛船失蹤
瑙政府設法尋覓

二十六日王灣電 由北極飛回路遇逆風之意大利號飛船、現仍杳無消息、該飛船之根據船米拉諾號、刻裝煤、將於明日往覓、但專家意見、以爲此船不能深進、因自斯聲賓堡北境起至東北島止、皆有堅冰也、（路透）

二十六日瑙威京城電 瑙威政府決定立卽設法尋覓意大利號飛船、國防部刻正與專家商權此事、（路透）

二十六瑙威京城電 重要北極探險家今日在國防部開會、阿孟會大尉亦列席、擔任調查可否用飛機前往救助意大利號飛船、（路透）

回教國代表大會
在麥加開大會
應漢意王之招

二十六日麥加電 今日摩太瑪堂開大會、與會者有印度、爪哇、南斐、葉門、敍利亞、埃及、杜尼、阿其里亞之代表團、代表世界各回教國、蓋皆應漢志王伊賓薩之請而來者也、開會後、宣讀頌詞、頌美伊賓薩王入漢志以來所施之宗教與政治政策、旋展示聖毯、衆皆稱讚工作之精美、此毯本年乃在印度製之、其一切費用、皆由伊賓薩王任之、後由伊賓薩王稱美印人之工藝、並申謝代表團之惠臨、於是乃進茶點、伊斯蘭各領袖於席間隨意交換意見、伊賓薩王宣稱、渠先穆士林而後阿剌伯、今夜王將宴待各代表、（路透）

希政潮不難解決
新內閣卽將成立

二十六日雅典電 希臘要人開番達利氏米查拉波洛氏及梅台才斯氏三人、現議定重組內閣、政局至此、乃有解決、但須新內閣從速核定參議院組織法案、維尼齊洛允對此新內閣、不加反對、維尼齊洛又勸新政府儘速結束前狄克推多彭嘉祿被控違反憲法一案、

大世界游覽儲蓄部存款章程

（甲）活期儲蓄 大洋一元卽可儲存滿一百元期足一個月者贈遊券一張多則類推利息按月七釐每半年複利一次

（乙）零存整取 每月存洋五元（每戶五十元爲限）月贈遊券二張定期三年期滿取本利洋二百十元六年者五百二十六元九年者九百九十二元

（丙）整存零取 ▲祇贈遊券不計利息一百元爲一份（每戶以十份爲限）定期一年每份每月贈游券五張多則類推期滿還本二年者月贈游券六張三年者月贈游券七張

（丁）整存整取 ▲既贈游券又給利息存洋一百元月贈游券二張定期一年期滿取本利一百十元二年者一百念四元三年者一百四十元五年者一百八十元

（戊）逐月付息 存洋一百元逐月付息月贈游券一張定期一年每月支息八釐三年者九釐五年者一分

（己）對本對利 存洋一百元定期七年到期取本利洋二百元每月贈游券二張多則類推

（庚）子女嫁娶 存洋二百元定期十五年備將來子女嫁娶之費期滿取本利洋一千元每年贈游券四十張

（辛）長券存款 存洋一千元定期一年年息八釐贈長年遊劵一張

●注意 本儲蓄部辦公時間下午二時至十時（電話）中央六〇七號

蓬萊閣
瘋濕三蛇酒 蛇毒入蠱而知胴肉足救人能驅風去濕除病提神每瓶一元
大便下血丸 春瘟濕盛下痢下血服此丸立效每服五角 鋪在東七浦路

情之素
每盒一元 能壯陽固精堅偉慢洩每瓶一元 振丸每瓶一元特製通經五元 避藥不效還洋嚴防奸徒假冒 各藥不效 喇格納路卽黃河路六合里十八號
用於女性立覺不可思議之奇妙求夫婦間賞心樂意不可缺此之第一聖藥並治各種疾 ▲補腎健體 函購寄費加一郵票通用 上海法界殺牛公司後

▲發行電話二一五二二
金剛粉 ▲此藥用於女性陡想歡暢意 洋一元五角
避孕片 凡生育過密之婦人用此片每盒一元

性的媒介 西料元 返老還童
壯◎丸
料每盒一元五角函購寄費加一郵票通用 上海法租界西門路馬浪路口西成里廿三號 ▲愛立司西藥行啓

程潛被看管之原因與經過
外間流言不足聽 對日與中央一致 顧士謀在京表示

南京快訊　自程潛在鄂被看管、外間謠言大熾、李宗仁氏之秘書顧士謀、昨由漢來京、記者欲悉其眞相起見、特投刺往謁、叩詢一切、茲錄其表示如下、第六軍軍長程潛、在革命過程中固有相當歷史、但平時行動往往不大妥當、自湘鄂臨時政務委員會成立後、程更加暴戾、對于設施一切、及財政軍事、大都獨斷獨行、不顧一切、各方早對其不滿、武漢政治分會自十六日成立、即對程有所討論、結果多數委員以程之行動、太不妥當、値玆訓政開始百政待舉之際、程之舉動斷不能容其存在、結果決依政治分會條例第二條之規定、於二十一日召集非常緊急會議、出席委員七人、程氏亦在座、提出此議案時、即請程到隔壁室中、旋經多數委員議決、即派十三軍憲兵將程看管於會中樓上、一面急電第六軍張參謀長、令其代行六軍職務、公推李隆建回湘報告看管程氏經過、並責成李與何健負責維持湘省治安、程之眷屬亦隨李隆建返湘、外間傳程之衛隊武裝被解除、絕非事實、蓋程之衛隊尙在湘、並不在鄂也、李氏下此緊急大會後、即電請中央免職查辦本人除監視其行動外、決不參加絲毫意見、一聽中央之主持、現在程氏被看管於政治分會上、一切飲食起居、均極優待、李氏個人主張認爲程與革命事業有相當之歷史與功績、故力主保全其人格與安適、至究竟如何辦法、其權仍操自中央、因非李氏所能自由行動也、外電所造之空氣完全不確、甚至東方社謂程之被看管係因對日態度太強硬之故、此全非事實、蓋武漢對日之態度、一本中央對外方針爲依歸、現在漢口方面有日艦四艘、漢方外交當局正與日領交涉請其他駛、以免發生誤會、軍事方面、白健生已率五萬大軍北上、而四十四軍日內亦將出發、關於政治方面湘省由魯滌平主持、一切事務均在進行中、兩省均極安靜、黨務方面尙有小小問題、現在亦在積極整理中、本人來京即負黨務方面之使命、總之此次李宗仁氏之看管程氏、全爲黨國前途根據條例規定及多數人主張而實施、對程毫無絲毫私仇、同時仍尊崇中央意旨、請求中央核辦云云、

北京不宜再作國都
美國名記者論

▲北京爲不平等條約之締結地
▲使館界爲不平等條約之成績
▲應遵總理計畫積極建設新都
▲效法俄土成例努力自主政策

世界新聞社云、紐約宜傳講壇報近載美國名記者密勒氏一文、論國民政府應本總理遺志、永久奠都南京、打倒遷回北京之謬說、茲照譯如左、

大多數之心理、以爲一國國都、爲在地圖上加有一星點記號之地耳、以此爲準、則中國國都應在北京、地圖及指南書均可作證也、

然久居中國者、則對於中國國都在何處、殊不能無疑、夫國都者、一國政府之所在也、北京政府之地位、果能代表全中國耶、南京政府現在之地位、至少可與北京等、猶憶一九一一年中華革命開始時、孫中山曾語余中國國都之由北京遷移、爲革命成功之要件、蓋中山先生深信欲革命成功、非與任何事物之可以代表滿淸專制政府者者完全脫離不可、中山先生對於此點、極爲堅決、且以此意告其黨員、至今國民黨黨員猶奉爲金律、

副於新中國國都位置問題、尙有重要的政治觀念繫焉、陳舊可惡之不平等條約之締結地、北京也、使館界中完全由各國主持、與北京其他各區完全獨立、此即此等條約成績之一種表現、

近年來最影響中國國民運動者、爲俄羅斯與土耳其兩國之革命、前者之勢力現已消失、其原因在於俄國欲利用中國之革命、以遂其政治上之野心、但土耳其之榜樣、猶其自動取消治外法權之快舉、足使中國智識階級興奮、

俄土二國之革命、與其國都大有關係、土耳其之由康士坦丁遷都至偏僻荒涼之安戈拉、而重新努力於建設的國家政策、結果成績大佳、全亞民族固無不注目之矣、

中國國民政府聲稱、佔領北京後、國都將仍在南京、此種聲言、外人初時並不注意、南京爲國都之各種設備均不完全、辦公處及住屋均缺乏、旅館狹陋、而北京則有差強人意之西式建築、可作政府之用、旅館及其他屋宇亦多、俱樂部運動場悉備、條約各國大都均有自己之使館屋、南京則不然、太平天國之破壞遺跡、尙隨處可見、城中屋宇湫隘、居民衆多、果使南京爲中國之永久國都者、則非有大規模之建築計畫不可、

中山先生在一九一一年已有此種建築計畫、預計費用在四千萬元之譜、並規定使館及外人居住等區、此計畫迄未實行、然現在國民政府已擬重提舊事矣、中山之陵墓築在南京、固與此問題有關也、

中國永久國都之所在問題、影響外人對國民運動之態度、乃極有味之事、上海外商現漸悟中國國都如在南京、則建築工程約需一萬萬元、以上海距離南京僅四小時火車程、則此鉅資之大部分、必入上海商行之手、是以素來仇視國民政府者、亦以嗅得重利而圖與國民政府『打交道』矣、

杭州短簡

▲甯波旅杭同鄉會、昨據由甬來杭某同鄉報告、有日本兵艦駛入甬地示威、各界人士異常憤慨云云、惟省政府方面未得前項報告、確否待證、

▲陳空如軍長離杭在即、今晨由兩湖葛嶺乘輿至二十六軍後方醫院慰問傷病士兵、並面慰甫由前線受傷來杭療治之軍官、及詢問戰事經過、

▲民政廳長朱家驊擬收回莫干山外人產業、以固地權、躬往查勘、現已勘畢、今偕祕書長楊子毅回杭、

▲省防軍直轄第一艦隊長陳其蔚、原定日內出巡嘉湖、日昨忽向當道表示辭意、

▲浙江禁烟局長余文燦、因辦事困難、向財政部上書辭職、昨由宋部長電復、以浙省禁烟事宜、端賴臂助、所請辭職、應毋庸議、

▲省政府以値此北伐垂成之際、湘省政府委員程潛竟敢破壞大局、昨特電請國民政府從嚴懲辦、以肅綱紀、

▲本市公安局昨派稽查朱學淦帶領巡察大隊在西湖道村及橫河橋公立醫專校兩處搜獲反動品甚夥、並捕獲嫌疑犯四名、現下正在密訊中、

▲浙省籌備之農民銀行、現雖積極進行、奈因基金不易籌措、一時恐難成辦、即信用合作社人材、亦須事先培養、

▲浙江昆蟲局長、業由建設廳改委鄒文肅接充、茲悉鄒氏定於一日宣誓就職、又該局局址、決定遷省、

▲富陽縣長李光宇、黃岩縣長黃恢閎、一因串同舞弊、一因縱警敲詐、由朱民政廳長分別紀過申斥、

▲中央大學院藝術教育委員、兼西湖國立藝術院總務長王代三君、定明日赴滬、渡洋往法、繼續研究藝術、

▲二十六軍軍長陳焯、留杭養痾已久、現稍告痊、曾定六月一日離杭、茲因尙未復原、行期又將延遲、

▲浙省公路、第一期先築五綫、現正從事測量、三個月完畢、再行實施興築、各綫區工程司業已委定、新溫綫區孫發端、杭平線區胡緯同、杭長線區許壽祖、永留線區吳必治、蘭富線區沈圻、

▲省政府昨日議決、撥借二萬元開辦浙江棉線模範工廠、昨晚由程其采程振鈞、陳屺懷、雙淸設宴柬請杭城殷富紳商、勸募股款、俾該廠早日開工、救濟失業工人、並以抵制日貨、

▲杭州民衆對日經濟絕交委員會、擬定日貨檢查隊組織條例、日貨檢查隊實施方案、及懲戒奸商條例等多種、不日施行、

蕪湖短簡

▲軍委會爲肅淸皖南匪犯、特派卅二軍錢大鈞部一團、來皖協同勦辦、該團原定今日到蕪、稍事休息、卽分頭出發、乃截至晚間七時尙未見到、張亞威參議、則先乘江大返蕪、

▲省政府在蕪設立糖捐總局、皖商聯會曾表示反對、茲雜貨業糖業爲徹底解決計、特電請國民政府財政部、迅咨省府立予撤銷皖省糖稅、另函省蚌通正陽關各地商會、請予一致協爭、以免苛擾重負、

▲省府指令皖商聯會、所請撤銷梅渚帆運米捐、已派委會同財廳查明緩征、有撤銷希望、

▲市公安局爲鞏固地方治安、特再嚴令各分局查禁民間放燃爆炆、無論日間夜晚、均須取締實行、

▲對日經濟絕交委員會六次執監會議、對同盛源劣煤提單塗改、並加罰二倍、以後關於英文田單、並請學生會派代表兩人到會鑑議、推定洪文斌等七人爲仇貨鑑定委員、劣貨登記連日甚忙、均發給憑單作信、函請公安局教導師保護檢查員、發給特別證章、大會宣言起草中、與電局交涉發電事、廣貨雜貨兩業自二十五起休業兩日、辦理造册登記、照復商會核辦、

▲蕪關監督郭泰楨近爲澈底整頓關弊、特將各關長大批調動、頃又派員分赴各關檢查、訓令各分關局知照、以維稅收稽偷漏、

▲蕪印花分局通告全市商店、一元以上即須實貼、免被省委查出、嚴重處罰、（二十五日囑）

榮華美術照相館

精究新法電光美術照相放大日夜可拍取價極廉

北四川路近上海大戲院

電話北一五三九

當此民衆一致提倡國貨之時請用國貨華生電扇

工商部規畫國貨陳列館

工商部擬訂國貨陳列館規程、暨各省區特別市國貨陳列館組織大綱、呈請國民政府備案、文曰、呈爲擬訂部設國貨陳列館規程暨省區特別市設國貨陳列館組織大綱、呈請鑒核備案事、竊以建國綱要、亟宜策進工商、首當提倡國貨、提倡國貨之道、自以改良工藝發展商場爲先務、然非全國工商業界有相互聯絡參考之指導機關、不足以資比較而勵觀摩、此國貨陳列館之所宜遍設也、十數年前、北京天津及閩浙等省、卽創設商品陳列所、惟以組織未得一致、辦理各不相謀、故甲起乙衰、此興彼廢、旣無功令以爲倡導、又鮮實力以資維持、僅供招待遊覽之需、實於工商業無甚裨益、茲當建設伊始、職部爲策進工商統籌全局起見、擬就首都先設國貨陳列館並咨行各省區特別市一律籌設規定辦法、切實進行、務使全國工商界結合一氣、推廣產銷、並可藉此機關以爲研究改良國貨之場所、期收集思廣益之效、漸入整齊劃一之軌、爰參酌東西各國新制、擬訂部設國貨陳列館規程暨各省區特別市設國貨陳列館組織大綱各一份、理合備文呈請鈞府鑒核備案、實爲公便、謹呈國民政府、

內政部頒發改姓名規則

內政部審核更名改姓及冠姓暫行規則如下、第一條、凡呈請更名改姓及冠姓者均依本規則辦理、第二條、有左列情事之一者得呈請更名、一、同時在同一機關服務姓名完全相同、易於混淆者、二、同時在同一地方居住姓名完全相同、易於混淆者、第三條、有左列情事之一者得呈請改姓冠姓、一、因承繼或歸宗而改姓者、二、非漢人而請冠漢姓者、第四條、凡依第二條呈請更名者、須聲敍更名理由、檢同證明資格文件、並取具二人以上之保證書、呈由服務機關或住居地之地方官署、轉報內政部核辦、第五條、凡依第三條第一款呈請改姓者、須聲敍改姓理由、檢同證明資格文件、並取具雙方家長或雙方父母兩家以上戚族之保證書、呈由原籍地方官署調查確實後、轉報內政部核辦、第六條、凡依第三條第二款呈請冠姓者、須檢同證明資格文件、並取具二人以上之保證書、呈由寄籍地方官署轉報內政部核辦、其有管轄都統者、並應呈明該管都統、第七條、呈請更名改姓冠姓經內政部核准者、除、註册外並於國民政府公報公布之、第五條、本規則自公布日施行、

首都反日會第八次會議

（中央社）首都民衆反日運動大會二十五日開第八次執行委員會議、出席者王開基、孫慕迦、羅琳、黃子良、張利模、陶桓速、王開基、行禮如儀、討論事項、（一）關於仇貨裝箱應如何查驗案、議決、一、凡確知非仇貨者、應查明放行、二、凡有仇貨嫌疑者、應蓋章貼封塡明、一面函知本會調查部、派人到該貨主商店施行檢查、三、凡零星貨物應卽在檢查所內查驗、（二）關於明日卽行到各商店檢查案、決議、一、明日因準備不足、暫緩舉行、二、定於下星期三開始大規模檢查、三、通知各學校停課三日、第一日檢查、第二三日募捐、（三）調查部提明日下關商會開會討論檢查日貨案、決議、請羅常務委員黃調查主任出席、（四）懲罰部提出檢查條例懲罰條例請常會通過案、決議、一、檢查條例通過、二、懲罰條例修改通過、三、（五）調查部提議明日檢查需款至多、請增加經費案、議決、由調查部向常會具領、（六）宣傳部提議、將日刊改二日刊案、議決、否決、補充辦法、一、稿子方面宣傳部與其他部切實負責、二、編輯校對宣傳部另聘二人辦理、三、稿子需下午六時前交出、（七）孫慕迦同志提議、宣傳部本人尙不能負責、因中大代表尙未辭職、議決、仍照原議、

國民政府參事會議紀

國民政府參事處二十六日上午十時開第二十九次參事會議、出席參事曾傑、鄭兆熙、黃芸蘇、克興額、陳揚鑣、陳紹由、吳醒漢、謝蔭民、主席曾傑、報告事項、一、府令六月三日全國一律下半旗一天爲五三慘案誌哀、二、府令知在減薪期間所得捐應照實數征收、三、府令修正內政部外交部財政部交通部司法部農鑛部

滬甯路時刻表

◉上行車

▲上海北站開
上午七點正（快車）
上午七點念分（滬常區間車）
上午八點五十分（特別快車）
上午九點〇五分（慢車）
下午十二點十分（滬安區車）
下午十二點卅五分（快車）
下午二點念分（滬常區間車）
下午四點十分（滬安區間車）
下午六點十分（滬錫區間車）
下午七點卅五分（滬翔車）
下午九點三十分（夜快車）

▲南翔開
上午七點念八分（快車）
上午七點五十分（滬常區車）
上午九點卅九分（慢車）
下午十二點四十二分（滬安區車）
下午一點〇五分（快車）
下午二點五十九分（滬常區間車）
下午四點四十一分（滬安區間車）
下午六點四十二分（滬錫區間車）
下午八點十二分（滬翔車）
下午十點六分（夜快車）

▲安亭開
上午七點四十九分（快車）
上午八點十九分（滬常區車）
上午十一點十一分（慢車）
下午一點〇五分（滬安區間車）
下午一點念九分（快車）
下午三點卅分（滬常區間車）
下午五點〇三分（滬安區間車）
下午七點〇七分（滬錫區間車）

▲崑山開
上午八點十七分（快車）
上午八點四八分（滬常區間車）
上午十點二十一分（特別快車）
上午十點五十分（慢車）
下午二點〇四分（快車）
下午四點〇八分（滬常區間車）
下午七點四十四分（滬錫區間車）

▲蘇州開
上午九點十一分（快車）
上午九點五十三分（滬常區間車）
上午十點五四分（特別快車）
下午十二點〇四分（慢車）
下午二點十七分（快車）
下午五點四十分（滬常區車）
下午八點卅六分（滬錫區車）
上午〇點十三分（夜快車）

▲無錫開
上午六點卅五分（錫甯區車）
上午十點十三分（快車）
上午十一點五五分（滬常區車）
上午十一點五十分（特別快車）
下午一點三十分（慢車）
下午三點五十分（快車）
下午六點念八分（滬常區車）
下午九點卅五分（滬錫區車）
上午一點二五（夜快車）

▲常州開
上午七點五十一分（錫甯區間車）
上午十一點十四分（快車）
下午十二點〇七分（滬常區間車）
下午十二點四十七分（特別快車）
下午二點四十八分（慢車）
下午四點五十五分（快車）
下午七點卅二分（滬常區車）
上午二點卅五分（夜快車）

▲丹陽開
上午八點五十八分（錫甯區車）
下午十二點十六分（快車）
下午一點四十分（特別快車）
下午三點五十八分（慢車）
下午六點正（快車）
下午三點十五分（夜快車）

▲鎮江開
上午十點〇五分（錫甯區車）
上午一點十分（快車）
下午二點念三分（特別快車）
下午五點〇九分（慢車）
下午六點五十七分（快車）
上午四點五十八分（夜快車）

▲南京到
下午十二點〇五分（錫甯區車）
下午二點四十九分（快車）
下午三點四十分（特別快車）
下午七點十九分（慢車）
下午八點三十分（快車）
上午六點五十分（夜快車）

◉下行車

▲南京開
上午六點五十五分（慢車）
上午九點十分（特別快車）
上午九點二十五分（慢車）
下午十二點三十分（快車）
下午四點卅五分（甯錫區車）
下午九點三十分（夜快車）

▲鎮江開
上午八點四十三分（快車）
上午十點四十六分（特別快車）
上午十一點四十分（慢車）
上午二點三十分（快車）
下午六點五十四分（甯錫區間車）
下午十一點四十五分（夜快車）

▲丹陽開
上午九點二十八分（快車）
上午十一點二十五分（特別快車）
下午十二點四十五分（慢車）
下午三點二十八分（快車）
下午七點五十分（甯錫區車）
上午一點正（夜快車）

▲常州開
上午五點四十六分（滬常區車）
上午十點三十五分（快車）
上午十二點三十九分（特別快車）
下午一點〇五分（滬常區間車）
下午二點〇八分（慢車）
下午四點四十四分（快車）
下午九點十一分（甯錫區車）
下午二點二十七分（夜快車）

▲無錫開
上午五點三十分（錫滬區車）
上午七點五十五分（常滬區車）
上午十一點四十五分（快車）
下午一點卅二分（常滬區車）
下午三點四十五分（慢車）
下午五點四十七分（快車）
下午十點三十五分（甯錫區車）
上午三點三十六分（夜快車）

▲蘇州開
上午六點三十分（錫滬區車）
上午九點〇九分（常滬區車）
下午十二點四十五分（慢車）
下午二點念六分（特別快車）
下午三點四十五分（常滬車）
下午五點十分（慢車）
上午六點五十一分（快車）
下午四點十五分（夜快車）

▲崑山開
上午七點念一分（錫滬區車）
上午十點十三分（常滬區車）
下午一點三十二分（快車）
下午三點〇三分（特別快車）
下午五點十分（常滬區間車）
下午六點二十四分（慢車）
下午七點四十二分（快車）

▲安亭開
上午七點五一分（錫滬區車）
上午十點四七分（常滬區車）
下午一點念七分（安滬區車）
下午二點〇四分（快車）
下午五點十五分（安滬區車）
下午五點四十四分（常滬區車）
下午七點〇九分（慢車）

▲南翔開
上午八點十五分（錫滬區車）
上午十一點三十分（常滬區車）
下午一點四十九分（安滬區車）
下午二點二十四分（快車）
下午五點三十七分（安滬區間車）
下午六點〇九分（常滬區間車）
下午七點四十分（慢車）
下午八點五十分（翔滬車）
下午八點三十一分（快車）
上午六點三十分（夜快車）

▲上海北站到
上午八點四十分（錫滬區車）
下午二點卅七分（常滬區車）
下午二點十五分（安滬區車）
下午二點五十分（快車）
下午四點正（特別快車）
下午六點〇三分（安滬區車）
下午六點四十二分（常滬區間車）
上午八點十分（慢車）
下午九點十五分（滬翔車）
上午八點五十五分（快車）
上午六點五十五分（夜快車）

▲附告　上海站開行之七點鐘快車、概不發售上海至南翔及上海至安亭三等客票

▲如欲詢問請向上海北站問詢處接洽、電話北三七九九號

滬杭甬路時刻表

◉下行車

▲上海北站開
上午八點〇五分（特別快）
上午九點十五分（慢車）
下午一點三十分（快車）
下午六點卅分（夜快車）

▲上海南站開
上午八點十五分（特別快）
上午九點三十分（慢車）
下午一點四十分（快車）
下午六點四十分（夜快車）

▲松江開
上午九點念分（特別快）
上午十一點正（慢車）
下午二點五十三分（快車）
下午七點四十五分（夜快）

▲嘉善開
[illegible]

▲嘉興開
[illegible]

▲硤石開
[illegible]
上午十一點十四分（特別快）
下午一點四十分（慢車）
下午五點〇三分（快車）
下午九點四十四分（夜快）

▲長安開
上午十一點四九分（特別快）
下午三點三十二分（慢）
下午五點四十四分（快）
下午十點十九分（夜快）

▲杭州開
下午十二點四五分（特別快）
下午四點正（慢車）
下午六點五十五分（快車）
下午十一點十五分（夜快）

▲閘口到
下午一點正（特別快車）
下午四點念五分（慢車）
下午七點十分（快車）
下午十一點卅分（夜快）

◉上行車

▲閘口開
上午十點十五分（特別快）
上午九點〇五分（慢車）
下午一點三十五分（快車）
下午五點四十五分（夜快）

▲杭州開
[illegible]

▲長安開
[illegible]
下午三點〇六分（快車）
下午七點〇二分（夜快車）

▲硤石開
上午九點〇三分（特別快）
下午十二點〇三分（慢）
下午三點四十三分（快）
下午七點三十三分（夜快）

▲嘉興開
上午九點四十四分（特別快）
下午十二點五十七分（慢）
下午四點三十二分（快車）
下午八點十五分（夜快車）

▲嘉善開
上午十點〇八分（特別快）
下午一點三十五分（慢）
下午四點五十九分（快）
下午八點四十一分（夜快）

▲松江開
上午十一點〇一分（特別快）
下午二點四十八分（慢）
下午五點五十八分（快）
下午九點卅六分（夜快）

▲上海南站到
[illegible]

▲上海北站到
[illegible]

中法藥房夏季大廉價

自四月初十日起

廿一天

外加大贈品

十六舖大街南市分號

西華德路天潼路虹口分號

新閘路醫園街新聞分號

同時舉行

工商部及大學院組織法各一件、討論事項、一、主席交議、奉常務委員諭交參事廳查復市政事宜案、決議、推黃參事芸蘇克參事興類調查、二、克參事興類提議、請轉呈國民政府令飭南京特別市政府限制租房房東任意加增房金、以免賃屋者發生困難案、決議、推鄭參事兆熙謝參事蔭民克參事興類審查、三、黃參事芸蘇提議請轉呈國民政府制定國旗形式及其顏色格度、以免莊嚴國徽淪爲雜亂無次案、決議、推陳參事揚鑣克參事興類黃參事芝蘇審查、四、克參事興類提議、前次會議議決呈請政府改定南京北京名稱似無理由、應予撤銷案、決議、緩辦、五、吳參事醒漢提議本處參事應輪流值日案、決議、通過、並定每日二人自本月二十八日實行、

南京各界 抵貨辦法

南京商民協會等宥日會議議決檢查日貨辦法如下、一、議決此次對日經濟絕交、自五月五日起、誓不再進劣貨、各商號已經電中莊一律停購停運、如以後發生有私行購運等情、應即從嚴議罰、二、議決各商號所存劣貨、儘兩個月爲限、一律肅清、如各過期未能悉數售完、應即送歸各公所如日設立專賣部、分別拍賣、由商協會派員監視、以示愼重、二三、前次議決設立檢查所三處、應即訂期舉辦、經衆公決、儘下星期內一律組織成立、每所公推籌備員二人、担任檢查一切事務、旋經推定鼓樓爲吳書人張朗軒二同志、中正街爲宋厚安陳建華二同志、漢西門外爲宋滌之張達泉二同志、四、議決各檢查所如查有劣貨、應即一面將該貨送交商協會封存、另候處置、一面即由會查明該貨、按照價值處以兩倍之罰金、

南昌各界 努力反日

▲並追悼五三烈士

南昌通信、反日救國運動會定廿一至廿七爲反日宣傳運動週、廿四日追悼濟案死難烈士、昨爲反日宣傳之第一日、各校出席之宣傳隊爲一百五十餘組、昨日增至二百餘組、今日本城公私立男女各校出外講演者竟增至一千餘組、每組十人或八人不等、有赴近郊農村講演者、有在各繁盛區域人叢中講演者、各小學生均着童子軍制服、背荷雨笠、雖大雨滂沱、毫無倦容、而演講時精神奮發、大有氣吞三島之概、故聽衆尤爲動容、反日之宣言及傳單、則隨風紛飛、目不暇接、『準備與日本決一死戰』、『願赴沙場死不作亡國奴』之標語、則徧處皆是、於此可見民氣之憤慨也、

今日（廿四）爲各界追悼「五三」死難烈士之期、全市各商店各機關均半旗誌哀、各校則休課一天、所有同學均臂纏黑紗、爲濟案死難烈士服喪、午前十時各校及各團體代表均在二中操場集合、到者二千餘人、十一時搖鈴開會、由劉梅主席、首奏哀樂、全體肅立向黨國旗及總理遺像行三鞠躬禮、繼向濟案死難烈士行三鞠躬禮、乃由劉梅恭讀總理遺囑、（全場循誦）誦畢、靜默三分鐘爲死難烈士誌哀、默畢、劉主席報告開會宗旨、繼由黃振亞報告濟案經過、聽者泣下、報告畢由司議稅讀祭文、各團體致祭、獻花圈、乃由各團體代表李竹渙等相繼演說、至下午一時、乃奏哀樂呼口號散會、

來件

直魯賑災 捐助賑款獎勵規則草案

第一條　本獎勵規則依直魯賑災委員會組織條例第四條之規定訂定之

第二條　凡捐助賑災款銀一萬元以上者專案呈請國民政府特予優加獎勵

第三條　凡捐助賑災銀五千元以上者呈請政府題給扁額並給予一等金質褒章

第四條　凡捐助賑款銀一千元以上者呈請政府頒給獎證並給予二等金質褒章

第五條　凡捐助賑款銀五百元以上者由直魯賑災委員會題贈扁額並獎證

第六條　凡捐助賑款銀未滿五百元者由直魯賑災委員會依列之規定贈予褒章

一、五百元未滿四百元以上者贈予一等銀質褒章

二、四百元未滿三百元以上者贈予二等銀質褒章

三、三百元未滿二百元以上者贈予三等銀質褒章

四、二百元未滿一百元以上者贈予四等銀質褒章

第七條　凡由各團體名義募捐助賑款銀合於第二第三第四各條之規定者呈請政府題給扁額合於第五第六各條之規定者由直魯賑災委員會題贈扁額

第八條　凡經募賑款著有成績者由直魯賑災委員會酌量情形分別呈政府給獎

第九條　凡呈請給獎及由會贈予者均將受獎人之姓名籍貫或其團體之名稱分報內政部備案

第十條　本規則自本政府核准日施行

直魯賑災委員會執行部組織簡章

第一條　直魯賑災委員會爲愼重與促進賑務起見組織執行部執行委員會議決關於賑務一切事項

第二條　執行部以委員會函聘之會員組織之其名額以委員會推定者爲限

第三條　執行部處理事務其職權如左　甲關於籌募振款事項　乙關於調查災區及振務狀況事項　丙關於發放振款及振品事項　丁關於採買及運輸振品事項　戊關於農振工振事項

第四條　執行部分設左列各組　一籌募組　二調查組　三放振組　四採運組

第五條　每組各設主任一人副主任一人由委員會推定其助理執行事務置幹事若干人由執行部開送委員會函聘繕寫文件得酌用書記

第六條　執行部各組主任及會員與幹事皆爲名譽職但因執行事務有必須酌給津貼及川資食宿費時由委員會決定

第七條　各組處理各事須隨時分別報告委員會

第八條　凡關於振款之出納振品之收放除由監察會隨時考核並公布外事竣後詳細編製表册會同監察會宣布之

第九條　辦事細則由執行部擬訂送經委員會決定

第十條　本簡章自委員會議決日施行並呈報國民政府備案

蘇州

籌劃市鄉電話費

縣屬各市鄉裝置電話經費、前奉省令由各市鄉籌款協助、曾由縣政府召集各鄉政委員、會議籌劃經費問題在案、茲悉現經吳縣建設局長魏祖康通盤籌劃、擇要裝置電話、需費約二萬五千餘元、爰分函各鄉政委員、全邑二十七市鄉、共同負担一萬三千兩、其餘半數、由縣政府另行設法、並請速行籌款、以便擇期興工、

工程學會設分會

中國工程學會會員、在蘇者頗衆、但以散處各機關、平時極少聯絡、茲由該會會員太湖流域水利工程處處長沈百先等、發起組織工程學會蘇州分會、昨在水利工處程開成立大會、首由沈百先報告籌備經過後、次乃逐條通過會章、繼即選舉執行委員、

無錫

繭行開秤第三日

昨日爲繭行開秤第三日、北路前洲玉祁禮社北七房石幢等處到江陰貨甚多、河中祇見載繭船、是以價目大跌、每担四十元、洋種亦祇五十五元、本屆出貨甚乾、惜有一部份餓上簇蠶、繭身薄弱、故各行均不欲收進、東亭四十元、西河頭永泰豐四十五元、長安橋北莊西洋橋五十元、堰橋東北塘路社五十元、洋種六十元、張經橋四十三元、東降南橋高貨五十元至五十五元、北前大牆門南方泉四十五元、藕塘橋胡埭四十元至四十五元、八士橋四十三五元、北門乾餘等四十元至四十七八元、南門永泰隆等四十五元、東門四十元、

請提倡軍訓之復文

無錫新聞記者聯合會前因外侮日亟、國勢阽危、具呈中央執行委員會、懇請通飭提倡民衆軍事訓練、注重學校軍事教育、昨日該會接奉復文、謂業已分函大學院軍事委員會矣云、

常熟

省委來常調查

二十五日午後、有省政府民廳委員林𠪢民蒞常、開其所銜使命、爲調查沙洲市福利公司與該鄉農民互訴一案、因焦沙陶寶普沙田釘界時、農民三四百人、持香請求給口飯吃、僉謂陶所釘之田、內有彼等數年未完糧之坍田在內、懇予救濟、遂致釀成焚屋傷人案、已屢電省方請嚴辦、故省方決意派員勘查、聞林委員即於今日下鄉、調查詳情云、

常州

後援會再接再厲

外交後援會自此次風潮發生後、各會員仍未嘗稍懈、一切照常辦理、並分部進行、一、務茶部、辦理各地來往文件、一、交際部專司各機關接洽事宜、一、調查部仍在車站檢查運進仇貨、昨日上午又查洋貨十五箱與反日會價、其愛國熱忱有足多者、

無錫路繼續測量

無錫路豐西鄉段測量已經告竣、現正籌備動工、豐西以東爲孝仁鄉界、昨由該鄉行政局偕同趙技術員繼續測量路線、自天甯寺背後、接豐西鄉涇至牌樓弄、沿運河直達丁堰鎮、已經勘定、並釘立椿木、其線路圖形將於明日（念八）起實施測量工作云、

鎮江

商會委員辭職

鎮江商會會長陸小波、胡健春兩君、因此次改選、仍然被選在執行委員之列、函請辭職、一面登報申明理由各節、已誌本報、茲聞昨經該會開會討論此事、一致否認、略謂陸胡兩君辭職、則全體執監委員決不就職、一面推舉代表、代達衆意、仍請繼續到會工作云、

民衆一致對日

一、對日經濟絕交會宣傳科、二十六日開會、決定五卅下半旗誌哀、並訂期通知各商號將所存劣貨登記、又函各學校從速仿照崇實女校、成立宣傳隊、每日出發演講、二、民衆對日經濟絕交委員會執行委員二十七日下午二時在山巷開會、通過懲罰條例、並征收救國基金辦法、三、揚州中學學生三十餘人二十六日來鎮、在各處散發傳單、演講日人慘殺我同胞情形、激昂悲憤、無不感動云、

六合

召集行政會議

縣政府因本派捲煙庫券各項問題、亟須籌議、乃訂期六月二日、召集各法團、開行政會議、共同解決云、

嘉興

勞慰北伐募捐終了

慰勞北伐將士委員會募捐、已於日昨終了、各方募得總額、爲大洋九百餘、小洋萬餘角、銅元百餘千、合成乙千九百餘元、尙有縣警所及水警區部、並有　交到、容　地日再核、

妥善警衛籌備會

閭縣長提議籌辦妥善警衛、昨開籌備會於縣政府、各界到者甚衆、議論多時、僉認此事實爲當務之急、期在必行、惟經費人才、兩俱欠缺、所擬辦法、未免加重商民及業主負担、難得全部份之同意、尙須審愼規劃、以免反響、故尙無具體議決、可供記載、

湖州

教育局長易人

吳興教育局長潘鳳起、接任以來、已有年餘、前經省視察員至湖、見其毫無成績可言、遂呈請省政府將潘免職、另委龔鵬超充任、聞日內將來湖就職云、

絕交委員會成立

本埠學聯會、對於反日工作、極爲盡力、以經濟絕交、猶關緊要、故於昨日下午一時、召集各民衆團體、在省立三中舉行代表大會、當時選舉委員、並討論會務進行事項、聞不日將開始調查劣貨云、

爲目光愛護計
請戴精益眼鏡

諸君欲求事業上之進步極宜注意目光因目光如有不足非惟阻碍輸入知識之機關抑且於平時一切動作亦感不便故科學合光之眼鏡莫不認爲補助目光缺憾之惟一良品本公司有鑒於此特用各種最新式驗目儀器詳加考察必無絲毫之謬誤是以諸君經本公司美國光學專科畢業士驗配之後咸稱道勿衰實非本公司之誇言也

分公司　北京　天津　奉天　濟南　長沙　漢口　重慶　南京　廣東　香港　澳門　哈爾濱

總公司　上海南京路勞合路口

中國精益眼鏡公司謹啓

浙江實業銀行廣告

上海銀行公會會員

路〇三十三四號電話經理室中央七一二一　營業室中央七一二四

虹口分行　上海虹口百老匯路一二八三號電話北二六〇〇

漢口分行　湖北街一號電話經理室三二〇二　營業室三二〇二

杭州分行　保佑坊五十九號電話九〇三

本銀行資本總額二百萬元公積金八二十萬元辦理國內各埠通知信託各種存款定期活期抵押放款押匯貼現辦理國內各大埠均有代理機關國外匯兌（特設專部辦理）代兌各埠均可通匯）信託部（代客買賣公債設分代收利息出租新式保管箱保管貴重物品及其他商業銀行一切應辦業務存息從優各種儲蓄存款訂有細則外克己手續迅速並附設典蓄處辦理各種儲蓄如蒙惠顧竭誠歡迎

上海總行

全國教育會議

第十三日休會
曉莊師範歡迎會
今日大會閉幕
傍晚內政部歡宴

二十八日、爲全教會議第十四日、上午開十二次大會、議殘餘之審查報告及三讀總決議案、並舉行簡單之閉會式、正午、大學院盛宴歡送各代表、

今日大會閉幕

昨日 曉莊師範歡迎會

▲學生採本園鮮桃敬客　▲指導員學生均制服草履　▲飯菜由學生自行烹飪　▲會員對該校設施極贊美

全教會議代表、二十七日游燕子磯、兼受曉莊師範歡迎、上午九時、由大學院出發、分乘汽車十二輛、出神策門、九點四十分抵曉莊、代表等下車、至農校休憩、招待導至櫻花村簽名、領午餐劵、旋至禮堂桃花村食茶點、學生採本園鮮桃敬客、味甚鮮美、十一時參觀各處、各圖書館、博物室、均簡樸實用、室內外尤修潔、指導員學生、均着制服草履、整齊嚴肅、飯菜由學生自行烹飪、十二時開歡迎會、王琳致詞、大意謂各代表爲國內專家、此次集議首都、以求解決教育上根本問題、今承枉顧、故曉莊各校、特聯合開會、表示歡迎、楊效春報告該校一年來經過、謂去歲三月十八日開學、師生念人、現已百八、有室念餘間、并設小學八、幼稚園三、民衆學校二、茶園二、醫院一、並擬組織村自治委員會、及築路會、消防隊已成立、平日力求接近農民、施教方針、將教學做合一、每日工作、晨五時起、開會一次、會完打拳、七時早餐、上午讀書、下午耕田、晚登山一次、代軍操、十時寢、校中各事、由師生自理、未用役人、次來賓演說、許崇清謂適才見『和馬牛羊雞犬豕做朋友、對稻粱菽麥黍稷下功夫』對聯、足見貴校已生活化、推倒從前讀書傳統思想、張之江謂善教優於善政、古有斯言、今日見貴校各種設施、已合革命化、平民化、這是鄉村教育化的結果、希他處仿行、馬師儒謂在內憂外患交迫的局面下、得見這樣的學校、使我們精神上得一安慰、才發現中國尚有眞正教育、貴校諸君爲教育而犧牲個人幸福精神、使人流淚、黃琬謂貴校辦法、頗合科學的嘗試精神、希望有更大的成功、貢獻教育界、陳禮江謂今天觀察的結果、本人心中受了極深的感動、可當諸位前立誓、必竭全力地推廣鄉村教育、方祀謂貴校的實事求是精神、乃中國教育界一線曙光、楊廉謂曉莊師校的設施、正合於彼從前之理想、深佩陶校長之卽知卽行精神、陶知行答詞、謂我們的小試驗、正和小學生作文章一樣、今天請諸位來、是請老師們修改、那知諸位老師看文中有一二痛快語、便加上濃圈密點、其實不通的地位還多、希望請位不客氣的指教、散會午餐、下午至燕子磯遊覽、並參加該處幼稚園開學禮、晚間赴內政部宴、（本報二十七日南京電）

傍晚內政部歡宴

薛部長致詞　蔡元培演說
馬鶴天報告甘肅近況　王雲五贊美勵精圖治
會後分送國恥紀念表

二十七日晚七時、內政部招待全教會議會員、到蔡楊兩院長、及各處代表五十餘人、席設養性臺前、露天排列、共八桌、以果子露代酒、主席薛篤弼致詞、謂全教會議、關係中國學生甚大、各案均爲改進今後教育、切中肯要、惟一般青年、脫離學校、社會上無補習機會、希望對民衆補習教育積極進行云云、次蔡元培演說、大致謂大學院對民衆教育之應注意、實屬刻不容緩、故現已在門簾橋設民衆學校、庶失學青年、有補習機會、甚望薛部長能時加見教或助力、願共同努力以底于成・次甘肅代表馬鶴天演說、謂甘肅本爲偏僻之地、自薛長甘、交通方面、積極興展、故以甫赴甘行程計、現祇需十天、較諸以前、相差甚遠、並繼述甘肅省教育近況、希望各地教育界能加以指導或前往、對薛在甘發展教育實業諸端、均表感謝、次由王雲五起立作答詞、大致謂我們以前感覺「學校官僚化」、今赴內政部宴、不覺可改爲「官僚學校化」、以此知薛部長勵精圖治精神・旋由薛作謝、謂敝部對宴會每人不得過一元、故今日之肴、極爲簡陋、希原諒、餐畢、由薛導入露天講台茗品、席次、元培因甘省代表之報告、曾對薛表示當竭力設法發展教育、會後並分送國恥紀念表等一束、（本報二十七日南京電）

學總函請全會 勿干涉學生組織

各地學聯一致主張

全國學生總會、以全教會議二十五日對學生自治規定辦法之議、曾致函請其勿越俎代庖、干涉學生組織、該會並發表意見、祇受黨的指導監督、據連日各地學聯來電、均一致主張、（本報二十七日南京電）

閉會宣言綱要 以三民主義貫澈各科

大會宣言、二十六日午後三時、孟憲承許壽裳王雲五三起草員、在玄武湖起草、大意謂三民主義爲黨國之綱領、教育自應以三民主義爲依歸、並非以之爲科目、而以三民主義貫澈各科、

第一教育行政組、一、學制系統、仍依照新學制、而少有變更、因新學制試驗未久、尚未發現有若何之弱點、以後須注重實施方法、二、學生會之組織、及學生之民衆運動、應加以相當之取締、總以不有損學業爲主、惟以與黨部有關、將提出商之於黨部、三、學生制服、須用國貨、

第二教育經費組、一、寬籌經費、除收用房地所得稅外、及將庚款發行庫劵、作爲基金、二、用途支配、向無標準、現規定用於社會教育者、百之十至念、學校經費及書籍各佔省分之若干、

第三普通教育組、一、義務教育、向甚寥濶、現設各地地義務教育委員會、督促進行、並計畫一切、從十八年度起、每年對小學兒童、減百分之二十二、課程標準另設委員會、限六月個起義完畢、在三個月以內、徵集各方意見、在一年後實行、

第四高等教育組、一、各大學對學生畢業、可以發給文憑、至學位須經大學院考試後授予、以提高大學程度、二、提高學術文藝、並獎勵科學發明、

第五科學組注重學生試驗、並職業指導、

第六職業教育組注重實習、並職業指導、

第七出版組、一、籌備基金、獎勵科學著作、中小學校于教科書外、注重補充讀本、養成獨立精神、

第八社會教育組、一、爲大規模普通遍的民衆教育、並組織委員會、督促其進行、二、各地方普設圖書館、望以中央圖書館訓練圖書館人才、並研究實施方法、

第九體育組、一、高中以上、實施軍事教育、由軍委會厘訂課程、由正式陸軍軍官學校出身、担任教課、但受校長監督、於各地廣設體育場、

第十私立學校組、嚴定私校標準、取締外人學校、從民國十八年度起、不得再設新校、

第十一藝術教育組、一、中央設藝術館、並舉行大規模藝術展覽會、二、國立各大學、酌設藝術專科云云、

全教會議今日閉幕矣

翊新

成績如何

全教會議開幕之日、記者草「希望於全國教育會議者」一文、刊諸言論欄、對此次會議宜確立方針決定方案兩點、深致喁喁之望；而對於中大兩廣總提案、尤表十二分之同情。良以教育爲百年大計、若不將今後教育確定一澈底澄清之計劃、決非黨國前途之福也。

今會議將閉幕矣、吾人核計本屆會議兩週之成績、雖未能盡如人意、然大體已能副國人之所期。計其大者：如三民主義教育宗旨之確定、中大兩廣整個提案之修正通過、（三民組）今後黨國教育之方針、業已決定；若中華民國學校系統、請大學院組獎勵優良貧苦學生計劃委員會、規定發展華僑教育計劃、（教政組）保障教育經費獨立、（教費組）製定學校課程、小學不用文言文、實施義務教育、師範教育制度、（普教組）請大學院訂定大學畢業考試及學位授予條例、（高教組）實施民衆教育、改良社會風化、（社教組）獎勵科學著作、改善中小學教科書、（出版物組）注重國民教育、全國體育計劃、（體育組）設獎勵金以獎勵藝術著作、（藝術組）全國農林教育計劃、（職教組）提倡科學教育注重實驗並獎勵研究、（科學組）改進私立學校、（改進私校組）等案之通過、今後黨國教育建設之方案、亦已大備；而在此國難頻仍民族危急之際、又議定學校實施軍事訓練、提倡國貨、中小學特別注重國恥教材、請積極進行國防科學之研究等案、此種決定、關於中華民族革命前途之發展、尤有重大之關係。凡此種種、均足證明本屆會議成績之良好、而令屬望甚殷之國人、致其相當之滿意也。

期諸今後

雖然、此種比較滿意之成績、僅屬於口頭上紙片上之確定；欲求口頭上紙片上之成績、進一步而成爲事實上之建設、尙有待於提議者參議者以及教育界全體人士之努力。故記者於全教會議開幕之日、以確立方針決定方案、期諸會議；及夫會議閉幕已有成績之日、又將以根據方針方案、進謀建設、期諸全國教育界人士也。

如何根據方針方案而進謀教育之建設、取譬言之、有如下述：

第一、各級教育機關之建設工作、應如機器動作之靈活。倘以A、大學院爲發動機、應開足馬力、不絕運動、並使一切與發動機相關之皮帶全體運動；B、倘以各省區之教育機關爲皮帶、應以所受於發動機之力、不絕運動、並運動其所附屬之機器；C、倘以各縣之教育機關爲機器、應以間接所受於發動機之力、不絕運動。在此各級機關靈活之運動中、產生良好之建設成績。

第二、不論發動機、皮帶、機器等、其質料要好、能勝任教育建設之工作。

第三、燃料與潤澤油、應有充分之準備、以免工作之停滯。

上述比喻、例諸事實、卽第一、建設機關宜力謀聯絡與合作；第二、宜愼選建設人才；第三、建設費宜充分準備三點而已。

此三點記者認爲今後實現方針方案之唯一方法、願今後教育界人士注意而努力焉。

全國教育會議大會議決案

（編者）

第二次（五月十六日）

確定全國教育宗旨爲三民主義教育廢止黨化教育名詞

第三次（十七日）

請大學院訂立大學畢業考試及學位授予條例案　高等教育組
保障教育經費獨立案　教育經費組
寬籌教育經費案　同上

第五次（二十一日）

除中學高中部必設師範科外爲適應推行義務教育之需要起見師範學校亦得單獨設立案　教育行政組
學校應實施軍事訓練案　同上
學校應提倡國貨案　同上
中華民國學校系統案　同上

第六次（二十二日）

製定課程標準案　普通教育組
小學不用文言文案　同上
初中入學考試不考文言文案　同上
實施義務教育案　同上
師範教育制度案　同上
幼稚教育案　同上
全國成年失學者之教育應一律名爲平民教育或民衆教育案　社會教育組
擴張學校事業以補充社會教育案　同上
職業指導及職業介紹案　職業教育組
推行職業教育案　同上

第七次（二十三日）

接受軍委會所訂「中等以上學校軍事教育方案」一案
由各機關各團體實行民衆補習教育案　社會教育組
創行簡字以爲民衆補習教育工具案　同上
對獄囚犯施行感化教育案　同上
各省道宜厲行改良社會娛樂如小說歌詞劇本圖畫電影茶館並改良說書演劇等案　同上
農工商補習教育案　同上
實施民衆教育案　同上
呈請大學院頒布普通通俗特別圖書館及各級學校圖書館標準案　同上
獎勵科學著作案　出版物組
改善中小學教科書案　同上
搜集關於海外情形之教材編制適宜華僑學校之教科書案　同上
請搜羅關於本國工商業之材料編定教科書案　同上
中小學應特別注意國恥教材以喚起民族觀念案　同上
初中以下學校之教科書除外國語外不得採用外國文課本案　同上
中小學各科教學應注重補充讀本案　同上
規定各地方小學用鄉土教材補充讀物編撰條例准各地方自編補充讀物案　同上

第八次（二十四日）

三民主義教育宗旨說明書　三民主義教育組
提倡科學教育注重實驗並獎勵研究案　科學教育組
請中央通令全國實行萬國權度制案　同上
促進昆蟲研究案　同上
採用週歷案（作建議案）　同上
改訂體育課程提高體育師資案　體育組
確定各省立中等學校體育經常費案　同上
全國一致提倡體育案　同上
注重國民體育案　同上
請令全國學校定國技爲主課案　同上
改進私立學校案　改進私立學校組

第九次（二十五日上午）

教育經費獨立之保障辦法案　教育經費組
庚款興學委員會組織大綱案　同上
確定補助華僑教育費案　同上
教育經費會計條例　同上
擬永遠請撥海關噸稅連續發長期債劵作爲教育基金案　同上
請大學院規定全國各省縣最低限度教育經費案　同上
各省區應籌設教育銀行案　同上
請撥庚子賠款作爲華僑教育基金案　同上
擬指定庚子俄比義三國賠款發行庫劵作爲教育基金案　同上
確定各省立中等學校體育經常費案　同上
打破不平等教育俾就學機會均平案　同上
確定教育方針實行三民主義的教育建設以立救國大本案　三民教育組

甲、中小學教育以養成國民之生活爲基本
乙、中等女子學校應有特別設施辦理
丙、社會教育與農業教育應以注重農業推廣爲基礎
丁、發展教育以爲培養民族實力之基礎
戊、師範學校應獨立建設以維持教育而固國本
己、設立教育研究所爲今後教育建設之準備
庚、確定學生會組織及其法律關係
辛、課教育擴張設置獎學金以發展學術並扶助貧苦學生
壬、保障教育經費之確實及謀教育經費之擴充
癸、扶植私立學校

第十次（二十五日下午）

大學區制與教育廳制並存案　教育行政組
規定視察制度案
請大學院訂定教育服務人員之保障條例案　同上
設獎勵金以獎勵藝術工作案　藝術教育組
請大學院通令國立大學酌設藝術諸課案　同上
發展已設立之音樂藝術兩院儘羅致人才案　同上
請中央設立童子軍教練養成所案　普通教育組
全國農林教育計劃案　職業教育社組

中大區實小聯會年會（一）

中央大學區實驗小學校聯合會、本由中央大學直轄各實驗小學組織、繼經聯會討論、爲集思廣益計、並邀請其他公私立優良小學加入爲會員、已加入者、有無錫縣女師附小、縣立二小、南通女師附小、張謇中學實小、蘇州景海女師附小、上海尙公學校、旦華小學、第三高小、江陰體仁小學、武進縣立女師實小等校、該聯會於二十五日在南京中學開第二屆年會、到二十餘校代表六十四人、九時開會、行禮如儀、由馬客談主席、丁叔明周翕庭紀錄、先由主席介紹新會員無錫、上海、武進、南通、江陰、蘇州、各公私立小學代表、先後起立、全體鼓掌表示歡迎、繼由主席報告與中大實小、欲介紹南京特別市四實驗小學、加入本會爲會員、可否時討論、一致贊成、函請加入、繼各股報告、一、常務股由馬客談報告中小學校長會議議決本聯會上次提議各案、已整理分別呈請、陳一齋報告經濟收支狀況、一、研究股由雷震候、施仁夫先後報告研究經過情形、一、宣傳股由李邦龢、曹漱逸報告、關於行政方面、經費事項、盡宣傳之力、已得行政當局容納意見、關於出版物、擬聯合督委聯會合作、並報告與無錫督學張錫昌接洽之經過情形、俟議事時再討論解決、繼各組報告、一、測驗組由雷震請報告測驗爲研究之一部、無多報告、一、地方教育研究組、由鎮中實小及蘇鄉師實小代表報告研究經過、並請各校分別報告研究地方教育情形、李邦龢施仁夫爲節省時間計、主張用書面報告、一、繼李邦龢報告小學課程研究組經過、並報告蘇女中實小採取教材編制課程情形、曹漱逸報告該校課程教材之支配、並陳述意見、馬客談云小學課程之研究、茲事體大、欲謀定適當之標準、希望各校實施者、隨時共同研究、繼劉亮浦報告小學訓練研究組關於訓練方針目標與實施方法、徵集各校意見、比有三校答復、故僅就南女中實小訓練方針與目標及實施方法印送、請指教、繼淮中實小代表報告三民主義教育研究組經過、繼上中實小代表將小學成績展覽會日期提前、至遲在二十八日舉行案、議決、卽函行政院、請提前展覽日期、一、李邦龢提議爲追悼爲國捐軀蔡公時先生、及山東死難烈士、全體靜默三分鐘、一致舉手贊成、衆起立靜默三分鐘、繼討論提案、一、淮中小提議在會各校於三民主義教育下、應定實驗教育方針案、二、武進縣女師小提確定實施三民主義教育具體辦法案、三、無錫二小提編定三民主義化的小學課程標準綱要案、四、尙公提編輯三民主義化的課本、和補充讀物案、五、南中鄉小提如何依照三民主義教育的目標、根據鄉村社會環境、兒童生活需要、編訂鄉村小學之課程案、六、徐中小提請本會創製、並發行三民主義教育適用的訓練具體標準、供大學區各小學校採用案、七、淮中小提規定具體的訓練標準、以便共同遵守案、八、海中小提小學訓育制度、應如何措施方能完善案、又臨時加入、一、實小教職員聯合會提、本會會同實小聯合會編訂三民主義化的小學課程及各科教材案、一、南女中小提確定三民主義教育下的小學訓育方針目標案、以上各案、合併討論、先原提案人先後說明理由、議決組織委員會整理各案、略定辦法、再交會討論、當經請主席指定淮中小、尙公、南中鄉小、無錫二小、南女中小五校爲委員、由淮中小召集開會、九、鎮中小提注意氣節訓練案、議決通過、一面根據以前十三屆附小聯會議決、尙氣節公法及現提案、辦法交訓育研究會彙合研究、通函各校採行、一面出宣傳股爲注意氣節訓練宣言、十、錫中小提體育科略重形式教練、以端風紀、並寓明恥教戰之意案、十一、滸中小提議、在會各校、於體育課中、應加軍事訓練案、以上兩案合併、討論修改、主文爲「體育科兼重形式教練案」、通過、並請原提議學校、於一兩個月內、草擬具體辦法、印送各校、（或登載相當出版物上）以便採取、十二、南中小提本會應組織學務調查組、從事調查的研究案、議決通過、十三、尙公提、體育分班方法案、議決、學校設備與教員不生困難者、卽按學生之年齡與生理方面分班、否則仍照固定分班辦理、十四、上中小提本會各校、以後應致力於教具的研究案、議決通過、十五、徐中小提請本會實驗彈性編制的各校聯合研究、並報告實施狀況案、議決由研究組徵集各校材料、整理後於本會刊物發表、十六、蘇鄉師小提、請本會徵集簡易設備之休暇遊戲方法、以便地方小學採用案、議決通過、十七、錫中小提社會科中多增日本研究教材、討論要點、治本、因課程組研究、治標、在最短期中、由各校於社會科中多增日本研究、教材、議決通過、十八、南中鄉小提請本會各校、合力於最短期間以內、編繪各類國恥掛圖案、議決、組織委員會、先研究辦法、再交會討論、當請主席指定蘇中小、鎮中小、南中、鄉小三校爲計畫編繪各類國恥掛圖標準委員會委員、十九、鎮中小提在會各校、應如何提倡國貨案、議決通過、二十、尙公提、注意低能兒和天才生的教育案、議決、一、請各校注意低能兒和天才生教育、二、各校實在有低能兒和天才生者、在經濟人才可能範圍內、得設低能和天才生班、三、蘇女中小提、本會應認定中心教育問題、由各校分工合作實驗案、議決由各校就已經實驗或預備實驗者、開列於明日交會討論再決定、中心教育問題、由各校分別担認研究、議至此時已四句半鐘、遂休會、各委員分別開會、定明日上午八時繼續開大會、到會會員有上海縣立三小徐川、南京市中區實小李淸悚、尙公學校周勗成、上中鄉實小錢企湘、孫慕賢代、中大實小沈善之、大中實小郁樹敏、盛振聲、淮中實小徐季敦、南中實小朱建侯、黃堅白、陳一齋、周翕庭、胡偉士、丁叔明、馬客談、蘇女中小楊彬如、王希禹、李邦龢、曾以莊、南中鄉師實小姚虛谷、揚中實小張晏公、劉樂漁、張幼虹、蘇中實小顧品月、徐天波、上中實小王慕之、孫慕堅、鎮中實小薛順乾、張丹淵、余幹成、謝守先、南女中實小蔣品珍、劉亮甫、張白平、田雲松、無錫縣女中小任樹椿、吳印若、中大實小雷震淸、季禹九、無錫縣立二小莫仲夔、江陰體仁小胡博泉、蔣又杰、武進女師實小江效唐、馮達夫、蘇中鄉實小金潤青、海中實小馬靜軒、南通實小曹風南、南通女師附小孫執齋、徐中實小印綠善、呂星懷、王惕非、錫中實小儲小潤、桑鳳九、曹漱逸、蘇中實小施仁夫、及朱宸西、姚逸雲、項堅白、沙受璧、梅羹儒、丁重宣、許觀芝、陳邦彥等、

慰勞北伐將士大會運動會昨日閉幕

中學組錦標爲復旦實中得
女學組錦標爲東亞體專得
女子公開組錦標朴蓉峯得
慰勞會排球錦標爲復旦得
慰勞會籃球錦標爲南強得
女子籃球錦標爲崇德得
錢大鈞張定璠派代表給獎

上海各界慰勞北伐將士大會運動會、於昨日下午七時閉幕、綜觀數日來之情形、非常圓滿、職員之熱心服務、童子軍之維持會場秩序、及運動員之仁俠精神、在在使人滿意、茲將昨日各項運動、分門別類、述之如下、

田徑賽錦標

一 中學組

▲復旦實中得團體錦標

中學組昨日結束、總計復旦實中以六十五分半、得團體錦標、復旦中學以五十分列第二、浦東中學以四十一分列第三、上海中學及南洋中學、各得二十九分、並列第五、查復旦實中、運動人才、濟濟多士、爲全滬各中學之冠、日昨八百米接力、該校原得第一、惟因犯規、乃致取消、而昨日又以四百米第一名取消資格、共計損失十五分、而結果仍得錦標、難能可貴矣、

▲張元生周紹文並得中學組個人錦標

南洋中學張元生得中學組四百米、八百米二項第一、低欄第二、共計十四分、向復旦實中周紹文得高低欄第一、及三級跳遠第二、亦得十四分、二人並列第一、上海中學姚良得鐵餅第一、高欄第二、四百米第四、以十一分名列第二、中華職業陳木火、得跳高、撐竿跳高二個第一、復旦實中郭伯起得百米及二百米二個第一、故二人並列第三、而復旦實中李琳得高跳二分半、跳遠三分、撐竿跳高四分、共計九分半、而列第四位焉、

東亞(孫仿倫)　(心攝)

女校組個人並列第一崇德(李遂銀)

▲決賽總成績

項目	第一名	第二名	第三名	第四名	第五名	成績
百米	郭伯起(復實)	萬祥耀(復中)	何德寶(民立)	許漢國(浦東)	劉宗德(民立)	一一、七秒
二百米	郭伯起(復實)	萬祥耀(復中)	談地鑫(浦東)	錢啓明(上中)		二五秒
四百米	張元生(南中)	程金冠(復中)	應炯堂(廣肇)	姚良(上中)		五七、七秒
八百米	張元生(南中)	陳行佩(浦東)	徐文駿(復實)	林澤犖(昌世)	楊啓林(浦東)	二分二一、五秒
千五百米	陳行佩(浦東)	劉廷瑜(南中)	周斌(復實)	柯保康(南中)	潘有源(復實)	四分五三、三秒
一萬米	戴學光(復中)	柯保康(南中)	黃鼎才(復中)	湯炳揚(立達)		四二分二七秒
高欄	周紹文(復實)	姚良(上中)	錢樹瓊(浦東)	顧尙勳(浦東)	陳炳煌(復實)	一八、五秒
低欄	周紹文(復實)	張元生(南中)	黃駿發(復中)	蔣瑞桂(南中)	丁兆興(浦東)	二九、三秒
跳遠	金渾(職中)	鄭壽卿(上中)	李琳(復實)	楊嶧桐(民立)	章廷槐(復中)	五、七四米
三級跳遠	劉宗德(民立)	周紹文(復實)	方根德(南中)	丘親民(南高)	程金冠(復中)	一二、二五米
跳高	陳木火(職中)	李琳(復實)　陳實球(廣肇)	蘇祖歟(民立)　錢樹瓊(浦東)	(以上四人並立第二)		一、五五米
撐竿跳高	陳木火(職中)	李琳(復實)	郭鷹(南高)	錢樹瓊(浦東)	劉桑楚(立達)	三、一七米
鐵球	陳實球(廣肇)	王樹森(復實)	戴學光(復中)	陳大明(實中)	高昌琦(上中)	一○、五一米
鐵餅	姚良(上中)	童致任(上中)	楊開祚(勞中)	戴學光(復中)	王樹森(復實)	二四、三一米
標鎗	辛思明(復實)	談憲(復實)	陳全玳(浦東)	陳業球(浦東)	童致任(上中)	三八、五四米
八百米接力	復中	民立	上中	浦東	昌世	一分四六、六秒
千六百米接力	復中	復實	浦東			四分五秒

▲各校總分表

項目校名	推鉛球	跳高	擲鐵餅	八百米替換跑	百米	跳遠	低欄	千五百米	四百米	擲標槍	高欄	三級跳遠	一萬米	撐竿跳高	八百米	二百米	千六百米替換跑	總計	名次
復實	六	二半	一	○	五	三	五	四	○	九	六	四	○	四	三	五	八	六五·五	第一
復中	三	○	二	十	四	一	三	○	四	○	○	一	八	○	○	四	十	五○	第二
浦東	○	二半		四	二	○	一	五	○	五	五	○	○	二半	五	三	六	四一	第三
上中	一	○	九	六	○	四	○	○	二	一	四	○	○	○	○	二	○	二九	第四
民立	○	二半	○	八	四	二	○	○	○	○	○	五	○	○	○	○	○	二一·五	第五
南中	○	○	○	○	○	○	六	六	五	○	○	三	四	○	五	○	○	二九	第四
昌世	○	○	○	二	○	○	○	○	○	○	○	○	○	○	二	○	○	四	第九
南高	○	○	○	○	○	○	○	○	○	○	○	二	○	二半	○	○	○	四·五	第八
廣肇	五	二半	○	○	○	○	○	○	三	○	○	○	○	○	○	○	○	十·五	第七
職中	○	五	○	○	○	五	○	○	○	○	○	○	○	五	○	○	○	十五	第六
勞中	○	○	三	○	○	○	○	○	○	○	○	○	○	○	○	○	○	三	第十
立達	○	○	○	○	○	○	[illegible]	[illegible]	[illegible]	[illegible]	[illegible]	[illegible]	[illegible]	一	○	○	○	三	第十一

又泉漳、清心、南方三校均未得分、

二 女校組

▲東亞體專得團體錦標

女校組結束後、總計各校成績、東亞體專女子部以二十四分、得團體錦標、兩江女體師以十五分列第二、勞動大學女子部、得十一分、列第三、而崇德女學以十分、居第四位、查東亞體專參加各項節目人數、僅僅五分、而結果竟得團體錦標、殊非易事、復旦、愛國、均未得分、

▲孫仿倫李遂銀並得個人第一

東亞體專孫仿倫得跳遠第一、鐵球第三、五十米第四、共得十分、而崇德女學李遂銀得五十米及百米二個第一、亦得十分、二人並得個人第一、勞動大學劉靜芳得五十米及百米二個第二、又跳遠第五、共計九分、列第二名、兩江湯樹萱得擲鐵球第一及跳遠第三、計得八分、名列第四、第五名爲則爲東亞丘震蜀得、計擲鐵球第二、五十米及百米二個第五、

▲決賽總成績

項目	第一名	第二名	第三名	第四名	第五名	成績
鐵球	湯樹萱(兩江)	紅震蜀(東亞)	孫仿倫(東亞)	馮英芳(兩江)	胡鴻岡(兩江)	七米四八
五十米	李遂銀(崇德)	劉靜芳(勞大)	程蟾桂(東亞)	孫仿倫(東亞)	丘震蜀(東亞)	八秒十四分
百米	李遂銀(崇德)	劉靜芳(勞大)	沈綺(東亞)	程蟾桂(東亞)	丘震蜀(東亞)	一五秒十九分
跳遠	孫仿倫(東亞)	周佐賢(兩江)	湯樹萱(兩江)	王昌信(勞大)	劉靜芳(勞大)	三米六二

▲各校總分表

項目校名	勞大	復旦	兩江	東亞	愛國	崇德
五十米	四	○	○	六	○	五
百米	四	○	○	六	○	五
鐵球	○	○	八	七	○	○
跳遠	三	○	七	五	○	○
總計	十一	○	十五	二四	○	十
名次	第三	第五	第二	第一	第五	第四

三 女子公開組

▲朴蓉峯得錦標

女子公開組結果、朴蓉峯得五十米、百米、及跳遠三個第一、共計十五分、取得錦標、李佩文得鐵球第一、跳遠第四、計六分、名列第二、吳佩雲得百米第二、五十米第三、共計五分、萬選青得五十米第二、及百米第三、亦得五分、二人並列第三、楊琳得跳遠三分、列第四、曾冬與金喜元各得二分、並列第五、此外均未得分、

球類錦標

一 慰勞會錦標

▲排球……復旦得

昨以二比一勝滬江

普通組與公開組兩排球錦標、復旦與滬江二隊、於昨日下午四、舉行最後決賽、以定慰勞會之總錦標、裁判員歐炳光、開賽後、雙方球員、各鼓精神、努力作戰、第一局復旦以二十一比十三獲勝、而第三局爲二十一比十四、滬江勝、比較各一、乃行第三局之決戰、復旦爭先、球勢頗順、而滬江方面、略有疏忽、合作欠佳、遂致十一比二十一失敗、復旦以二比一、得大會總錦表、

▲女子排球……民立女中得

昨以二比零勝東南女體師

女校組排球錦標、爲民立女中所得、該隊於昨日下午二時、與公開組東南女體師隊、作最後交鋒、執行裁判員者爲李飛雲、論雙方球藝、各有所長、惟民立隊經驗豐富、意志頗定、而東南女體師因平時出外比賽之機會頗少、故上場即現慌張、比賽結果、民立以二十一比七、二十一比九、連勝兩局、而得大會總錦標、

昨日打敗東南之民立排球隊得最後錦標　(心攝)

▲籃球……南強得

昨以四十一比三十八勝復旦

普通組與公開組籃球錦標、復旦與南強兩籃球隊之決賽、於昨晚八時、在中華籃球房作慰勞會總錦標之決賽、觀者六七百人、裁判員舒鴻、檢察錢一勤、一聲銀笛、劇戰開始、復旦即取攻勢聲勢浩大、南強雖強、竟居下風、上半時終了、復旦以二分佔先、比數爲十八與十六、檸檬時間後、繼續交鋒、復旦一鼓作氣、驟增十餘分成三十比十六、但南強隊、雖見敵手凶勇、但意志頗靜、平不氣餒、振作精神、力圖反攻、球勢忽然大變、斯時復旦竟有招架爲難之勢、分數一變爲三十四比三十、南強反敗爲勝、連接共得十八分、復旦一無進展、其反攻之烈誠爲空前所罕見、比賽終了、南強以四十一比三十八、得慰勞會籃球總錦標之榮銜、

三級跳遠第一民立(劉宗德)　一百米二百米第一復旦實中(郭伯起)　跳遠第一職業(金渾)　標槍第一復旦實中(辛思明)　個人總分第一南洋(張元生)　公開組網球單打錦標陳乃新

二 女校組錦標

▲籃球…崇德得

昨以五與四之比

女校組籃球錦標、參加者共有勞動大學女子部、崇德女學、及復旦大學女子部三隊、採單循環制、共有三次比賽、昨日乃末次比賽、與賽者爲崇德女學與復旦女子、裁判員何女士、檢察員舒鴻、於七時起賽、結果爲五比四、崇德勝、查崇德日前戰勝勞動、而昨晚又勝復旦、乃得錦標、復旦則一勝一敗、名列第二、勞動連敗二次、退列第三、

三 公開組錦標

▲網球單打…陳乃新得

昨以三比零勝邱正倫

公開組網球單打、參加者共有十餘人、其中如陳乃新、邱正倫、凌志揚等、均屬個中老手、經過幾次挑戰、得決賽權者爲陳乃新與邱正倫、昨日下午二時決賽、裁判員馬德泰、結果陳以六比二、六比三、六比二、連勝三局、奪得錦標、

▲網球雙打…魯祖周溫業駿得

昨以三比零勝胡景辰王轂意

公開組網球雙打錦標、共有四組結果、而得決賽權者爲魯祖周、溫業駿對胡景辰、王轂意、於昨日決賽、由魏木廉担任裁判、結果胡溫二人以三對零取得錦標、比較爲六比二、六比一、七比五、

女校排球比賽結果

兩江以二對零勝愛國

兩江女體專昨與愛國女學、作來項女校排球比賽、結果兩江以二十一比十一、二十一比十八獲勝、

給獎情形

▲請張定璠錢大鈞分別給獎

各項運動完畢後、環作空地一方由童子軍維持秩序、各項獎品、陳列桌上、燦爛奪目、首由主席吳邦偉報告慰勞會經過情形、次由錢大鈞代表賈伯濤、及張定璠代表袁懋分別給獎、於七時完畢、轟轟烈烈之上海各界慰勞北伐獎士大會運動會、於悲壯熱烈之歡呼與鼓掌聲中閉幕焉、

▲各項獎品一覽表

一 普通組

獎品種類	贈送性質	得獎者	贈送者
銀盾一只	網球錦標	光華大學	錢大鈞
銀盾一只	網球錦標	光華大學	張定璠
銀盾一只	網球錦標	光華大學	市黨部
銀杯一只	網球錦標	光華大學	先施公司
銀杯三只	網球錦標	光華大學 王鏡波 顧榮生 張悅聯	美華珍記公司

行給獎禮

獎品種類	贈送性質	得獎者	贈送者
銀盾一只	網球錦標	光華大學	市學聯會
銀盾一只	網球第二	復旦大學	市學聯會
銀盾一只	田徑賽錦標	復旦大學	張定璠
銀盾一只	田徑賽錦標	復旦大學	市學聯會
銀盾一只	田徑賽第二	光華大學	市學聯會
銀盾一只	籃球錦標	復旦大學	張定璠
銀盾一只	籃球錦標	復旦大學	市學聯會
銀盾一只	籃球第二	光華大學	市學聯會
銀盾一只	排球錦標	復旦大學	張定璠
銀盾一只	排球錦標	復旦大學	市學聯會
銀盾一只	排球第二	光華大學	市學聯會

二 中學組

獎品種類	贈送性質	得獎者	贈送者
銀盾一只	網球錦標	昌世中學	美記華珍公司
銀盾一只	網球錦標	昌世中學	市學聯會
銀盾一只	網球第二	中華職業	市學聯會
銀盾一只	田徑賽錦標	復旦實中	張定璠
銀盾一只	田徑賽錦標	復旦實中	市學聯會
銀盾一只	田徑賽第二	復旦實中	市學聯會
銀盾一只	排球錦標	廣肇公學	市學聯會
銀盾一只	排球第二	浦東中學	市學聯會
銀盾一只	籃球錦標	浦東中學	新新公司
銀盾一只	籃球錦標	浦東中學	市學聯會
銀盾一只	籃球第二	上海中學	市學聯會

三 女校組

獎品種類	贈送性質	得獎者	贈送者
銀盾一只	田徑賽錦標	東亞體專	錢大鈞
銀盾一只	田徑賽錦標	東亞體專	市學聯會
銀盾一只	田徑賽第二	兩江女體專	市學聯會
銀盾一只	排球錦標	民立女中	錢大鈞
銀盾一只	排球錦標	民立女中	市學聯會
銀盾一只	排球第二	東南女體師	市學聯會
銀盾一只	籃球錦標	崇德女學	市學聯會
銀盾一只	籃球第二	復旦大學	市學聯會

四 公開組

獎品種類	贈送性質	得獎者	贈送者
銀杯一只	網球單打錦標	陳乃新	先施公司
銀盾一只	網球雙打錦標	魯祖周溫業駿	新新公司
銀盾一只	排球錦標	滬江大學	錢大鈞
銀盾一只	女子排球錦標	民立女中	市黨部宣傳部
銀盾一只	籃球錦標	南強隊	市黨部宣傳部

五 慰勞會總錦標

獎品種類	贈送性質	得獎者	贈送者
銀盾一只	排球錦標	復旦大學	簡貽蓀
銀盾一只	排球錦標	民立女中	簡貽蓀

又各組每次運動第一名爲金牌、第二銀牌、第三古銅牌、第四紅綢帶、第五黃色綢帶、於普通組、中學、及女校組個人第一、各獎銀杯一只、

撑扞高跳之一瞬　(心攝)

各項錦標一覽表

一 學聯會錦標

▲普通組

田徑賽　復旦得錦標
排球　復旦得錦標
籃球　復旦得錦標
網球　光華得錦標

▲中學組

田徑賽　實中得錦標
籃球　浦東得錦標
排球　廣肇得錦標
網球　昌世得錦標

▲女校組

田徑賽　東亞體專得錦標
籃球　崇德得錦標
排球　民立得錦標

二 公開組錦標

▲男子組

田徑賽　曹裕得錦標
籃球　南強得錦標
排球　滬江得錦標
網球　「單打」陳乃新得錦標　「雙打」胡景辰魯轂意得錦標

▲女子公開組

田徑賽　朴蓉峯得錦標

三 慰勞會錦標

排球　復旦得錦標
籃球　南強得錦標
女子排球　民立得錦標

給獎時

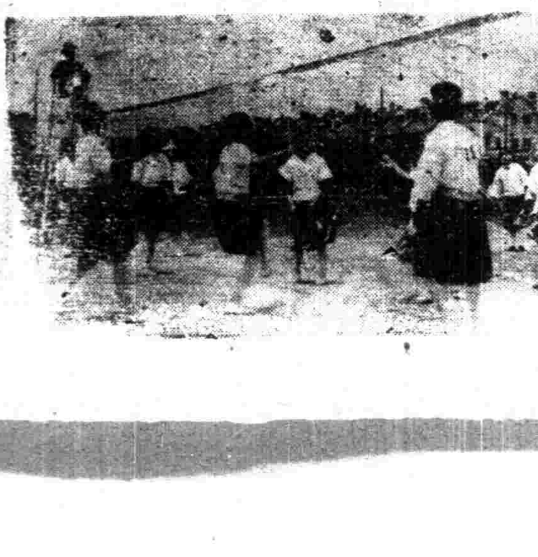

民立與東南排球決賽之一瞬

本埠新聞

黨政軍第三次聯席會議

五卅各機關派員致祭 並停止宴會以誌哀悼 負責保護各代表大會 對勞資糾紛亦有討議

決議

昨日下午三時上海黨政軍領袖、在市政府職員俱樂部、開第三次聯席會議、到市黨部指導委員錢大鈞陳德徵潘公展王延松許孝炎陳希豪、秘書長劉害、海軍總司令部李總參謀長景曦參謀長任光宇、政訓主任陳德森、市政府市長張定璠、秘書長周雍能、財政局長王和、公安局長戴石浮、工務局長沈怡、教育局長韋慤、衛生局長胡鴻基、公用局長黃伯樵、土地局長朱炎、農工商局潘公展、警備司令部司令錢大鈞、參謀長王尹西、政治主任賈伯濤、師長葉忠笏、王光熹、吳淞要塞司令鄒孝伯、兵工廠副廠長孫保琦、政治主任劉宇、江蘇交涉員金問泗、上海地方法院長楊肇垣、公推張市長主席、各方報告最近情況畢、對於五卅紀念會問題、討論甚詳、大致定決(一)五卅殉難烈士公墓落成典禮日、各機關應多派代表前往致祭、由市黨部及紀念會籌備處製備證章分發各機關領用。(二)是日各機關均不放假、就署舉行慘案紀念禮、並停止宴會、以資哀悼。(三)是日學生工人舉行代表大會及演講會、軍警應負責保護維持秩序。其次對於勞資糾紛問題、亦有詳細之討論、均主張尊重市政府頒布之勞資調節條例、凡勞資締結之約、最少以一年為有效期間之規定。其次關於標語問題、均主張由市黨部領發以資統一。末討論黨政軍組織聯合俱樂部問題、聯絡感情、決議市黨部派王延松、海軍總司令部派任光宇、市政府派黃伯樵、警備司令部派賈伯濤、交涉署派郭德華共同籌備、議畢散會、開第四次會議、訂六月中旬舉行、由警備司令部負責召集、其地點亦由警備司令部選定、

工整會籌備五卅紀念

▲各工廠是日一律停工 ▲南北市舉行紀念大會

上海工會整理委員會指導科為籌備五卅慘案四週年紀念大會、昨日上午十時召集本市各級工會代表大會討論紀念方式、到華生電器工會德泰鐵廠工會牛皮業工會等二百餘工會代表四百餘人、主席陸明、紀錄孫忍講、一、全體肅立、二、向黨國旗及總理遺像行最敬禮、三、主席恭讀總理遺囑、四、為五卅殉難烈士靜默三分鐘誌哀、五、主席報告、略謂本會辦公伊始工作異常緊張、內部整理業已就緒、刻正從事整理上海工會、為工人謀出路、今日為籌備五卅慘案四週紀念大會事、特召集各位代表來此討論紀念方式、籌備一切事宜、請各代表發表意見云云、六、討論、當議決、一、由本會通知各工廠於五月卅日一律停工誌哀、工資照給、二、全市各商店工廠一律於五月卅日下半旗誌哀、三、各工會須於五卅日組織宣傳隊出發演講(以華界為限)、四、各工會須遵照上級頒發標語以資統一、五、五卅日上午十時召集各工會代表開紀念大會、南北市分別舉行、北市在本會、南市俟擇定地點通告之、六、散會、

市學聯反日工作

五卅各校一律停課

▲反日委員會議 昨日(二十七)下午三時開第五次反日運動委員會、到復旦張豐胄隨酷要、復旦實中徐文駿、第一交大周參、暨南汪竹一、南洋聲大涂茂林、愛國女校金光楣周勤、大夏夏天、光華胡越、由夏天主席、張豐胄紀錄、行禮如儀後、首由總務部報告、次軍事訓練委員會報告、一、各校學生軍調查事、二、到南京國府註冊事、次宣傳委員會報告日後擬出一小冊、集合各種所做工作分發各處、次討論事項、議決案如下、一、討論經濟問題、議決、一、向募捐委員會收回借款、二、由總務部負責向外界設法募捐、二、接上海中學初中部學生會來函報告、有同學四人此次募捐不聽指揮、要求懲戒案、議決交交際部切實調查後交常務解決執行之、三、東亞同文書院中華部濟南慘案後援會來函、報告有同學甘為帝國主義者走狗、密謀破壞、要求本會處分案、議決因無正式國書印信負責、不能作為正式議案討論、四、復旦來函報告有新民中小學學生此次到常熟宣傳募捐、不受指揮案、議決手續上不完全、亦不能作為正式討論、請復旦學生會查覆、五、學聯執委會轉來對於黃郛要求中央下令罷免案、議決、一、由本會直接致信黃郛、請他自動辭職、二、代電中央請不必挽留、六、暑期內工作案、議決交下次代表大會討論之、

▲通告紀念五卅。學聯會因五卅紀念將屆、特通告各校學生會云、案據本會執委會議決、一、各校是日一律停課一天、二、五卅日上午九時各校學生會派代表至閘北方家木橋五卅烈士公墓公祭、(輓聯花圈等件須二十九日晚前送交學聯會)三、五卅上午各校同學須分別在本校開五卅紀念大會、並先通知本會、以便派員主席、四、五卅下午一時各校學生會派代表(至少十人)參加上海各界五卅紀念市民代表大會、(地點總商會)五、各校同學是日一律停止娛樂、臂纏黑紗、下半旗誌哀等因、除登報公布外、特此通告、仰卽一體知照辦理為要、

▲募捐委會消息 募捐委員會以日前在總商會開關捐筒、尚有數校未經送到、特定今日(二十八)下午在學聯會開關繼續送到之竹筒、業已函請各機關屆時派員到會監視、以昭鄭重云、

工界對日會積極檢查日貨

上海工界對日外交後援會、日來反日工作、益見緊張、各工會出發之檢查隊、異常勇敢、扣留之劣貨、日見增加、而保管一項、尚無具體辦法、各工會檢查員紛紛來會、督促保管地點、靜候相當辦理、昨日由該會執委親自出發滬西各碼頭觀察各檢查員檢查時之舉動、秩序井然、凡發現之日貨、一方面將日貨扣留、一面向運輸處領取提貨單、後報告後援會處置、如純粹國貨、則蓋印證明保障辦法頗為嚴密云、

上海市私校之反日運動

上海特別市私立學校聯合會、昨日(二十七日)上午十時在西門民立女子中學會所舉行第二次反日運動大會、到西區小學南洋女中染業學校青年中學吳東公學志明學校滬西公學等六十餘校代表七十餘人、陳濟成主席、開會如儀後、卽由主席報告第一次大會議決各案、並執行情形、次乃討論、一、本會議決之各校學生一律佩掛「我不買日貨」襟章、已得全市各私立學校的熱烈的同情、當由志明學校悟德小學成美學校等提議、對於襟章先須限日印就二萬顆、以應各校之急需、議決、照辦、二、勸學學社務本學校貞元小學等校交到五三慘案雪恥歌及反日運動喚醒民衆等歌曲後、議決、交常務委員審查後、印發全市各私立學校一體採用、(三)展期徵求反日暴行之各種劇本諷刺畫等、經正蒙學校後害小學等之討論、議決限一星期內寄交本會審查後、亦由本會分寄各校採用、(四)學生鑑別日貨方法、前由第一次大會議決於各校常識課中加授鑑別日貨常識、茲經交通公學滬北公學惠秀女學等之討論、各校得自由組織辨別日貨討論會、(五)公推民立女中思敬小學上學小學三校參加各界五卅紀念會、(六)豁免總捐案由中國實業公學工商公學養蒙學校等之討論、議決本會再函市政府催速照辦、在未得市政府答復前、各校一律暫停繳納、

反日會六次執委會議

上海各界反抗日軍暴行委員會廿六日下午四時在總商會開第六次執行委員會議、出席者李次山(律師公會)周靜齋(報關公會)黃強(國貨維持會)王介安許鋒代(提倡國貨會)沈若盧(市農民協會)陸娜君(婦女協會)駱清華(商民協會)聶潞生(總商會)范和生(閘北商會)陶樂勤(納稅會)陳德徵(新聞記者聯合會)劉雲(工會整理會)郎志豪虞仲咸(商聯會)劉湛恩(滬江大學)葉惠鈞(縣商會)嚴均安(錢業公會)王延松(市黨部)姚公鶴(肖鶴代)、主席王延松、開會如儀、甲、報告、一、上次議決案、二、絕交計畫施行細則已公布、三、救國基金簡則已公布、四、日貨登記已開始、乙、討論事項、一定期分期招待農工商學代表大會案、決議日期及招集法交常務委員辦理、二、南北市辦事處擬設正主任一人副主任二人、南市主任擬推學聯會正副主席擔任、北市主任擬由工任、其餘二副主任由本會推舉案、決議南市主任交由常務函請學聯會推舉二人担任之、北市由工會外交後援會推舉代表二人担任之、所有副主任二人由本會請縣商會閘北商會各推代表一人担任之、三、總商會函稱夏布由安東轉口諸多不便、請核議案、決議因係熟貨、准如所請、四、香業牛奶業職工會請發給檢查符號案、決議函復請其向工會整理委員會接洽、五、永豐將銀關行對於本會警告不理案、決議交常務委員辦理、六、湖北新堤鎮胡元佐等請派員宣傳、願為東道負責介紹案、議決如派員時再為接洽、七、勸華商銀行與日商銀行停止匯兌案、決議交常務委員與銀錢兩業代表公憤討論、八、通電各地從組反日暴行委員會限十天組織成立、由上海反日暴行委員會招集各地反日暴行委員會代表組織全國總會以資統一案、決議通過、九、本會辦公處不敷支配應請設法案、決議請陳德徵同志負責辦理、十、浦東工廠林立、至為重要、應設辦事處案擬以陳君毅為主任案、決議通過、十一、定期招集第二次代表大會案、決議下次會議討論、十二、五三慘案、應設法律研究會、聘請富有經驗律師為委員案、決議通過、十四、陳德徵同志辭宣傳委員會主席案、決議挽留、十五、本會工作應積極進行、如國貨提倡委員會、宣傳委員會、外交委員會、應加緊工作、以利進行案、決議卽日函各委員進行工作、十五、零售商限期售清日貨辦法案、決議交秘書處起草細則、由常務委員會通過施行、議畢散會、

布業組織檢查隊

華洋布業職工第七分會昨開組長會議、議決錄下、(一)卽日起組織日貨檢查隊、(二)通告店方須派一人担任檢查隊員、店方不得阻止愛國工作、(三)函請商民協會布業業會轉知各店查照、卽日起分別出發檢查、如有私運日貨卽予扣留貨物、並報告工界對日外交後援會核辦、

培明女中抵貨熱

本埠麥根路培明女子中學、對於此次濟南慘案憤慨異常、除於前日努力向外募捐演講外、昨日開全校師生大會、討論抵制日貨辦法、當經議決、全校同學須一律立誓、勿買日貨、如有違約、須受嚴厲懲戒、並為普遍效率計、議決用織組勸國貨團、向學生親友家族切實敦勸、昨日總商會開國貨展覽會、該校卽派學生多人、前往抄錄國貨物品牌號、以便勸買、

法租界兩團體聯席會議

法租界商界總聯合會與納稅華人會兩大團體、昨晚開聯席會議、到理事代表朱聲茂魯庭建等二十餘人、公推理事程祝蓀主席、行禮如儀、議案如下、一、籌備五卅紀念、總會決是日上午八時半、派定代表集兇辰程祝蓀赴同各聯合會所派代表齊赴五卅烈士墓前行禮哀悼、並通告區內大小商店一律於是日下半旗誌哀、二、反日委員會進行事項、議決向上海各界反日暴行委員會索取調查表、分發各日貨商照表填送、一切辦法均與該會一致、並據調查員報告公館馬路某大洋貨店已貼有「本號對日經濟絕交」標語、此項表示雖無何種效果、然亦可證反日空氣之濃厚、本會當通告各日貨商店速自同樣表示、以示堅決、三、對於法總領事兩通令之表示、查此項通令係根據一九二六年舊案而發、似與各商界團體無甚關係、當理事主張請華顧問與法總領事接洽、四、納稅華人會組織籌款委員會與審查委員會二事、當推張嘯林杜月笙尚慕姜金立人程祝蓀葉熙辰吳亮生魯廷建朱聲茂張瑞琛瞿振華陳德彰等十二人為籌款委員會委員、審查委員早經前次推定李維良童理璋盛世偉樓鴻鈞顧夢西等七人、並議決定於六月一日星期五開會籌商、旋主席報告自衛團之進行消息、十一時散會、

工整會之工作

上海工會整理委員會指導調查兩科及總辦公所、昨日工作狀況如下、

▲指導科。甲、調解股一、上海市布廠工會常委沈子福與第一分會糾紛事、昨晨派趙再卿同志前往調解、當經圓滿解決、二、祥昌電力絲織廠工會為廠方無故減少工資工人被迫停工一案、派徐介塑同志會同農工商局市黨部、及勞方代表邵鴻欽錢元達李阿根資方代表洪雲洲在農工商局開會談判、結果責成資方承認罷工損失、限資方三日內答復要求條件、先發罷工期內之飯金、(織工及雜工各六元、人造絲紓織工人各十二元、)着勞方承認於二十七日上午照常復工、三、永泰等茄烟廠失業工友邵巧鳳等為無故被廠方開除案、當派鄭同志繁至調解、四、估衣業勞資糾紛案、昨日下午二時派周達人同志會同市黨部礎商解決辦法、乙、宣傳股、該股編撰之五卅紀念特刊、現已編就付印、書面有圖畫二幅、內容甚為豐美、一俟印就卽可分發各級工會、又五月革命紀念委員會來函、請派員担任宣傳事宜、當派鄭椅梅同志出席接洽一切云、

▲常務會辦公廳。該廳於廿六日午時開第二次會議、出席職員十七人、主席翁光輝、紀錄錢保璜、開會如儀、首由主席報告、一、本廳各項組織及辦事手續略具端倪、職員現已到全、職務及工作已分配妥定、希各位努力、二、指定各股人員、計秘書一人、機要股文書股收發股事務股股長各一人、幹事共九人、錄事四人、三、指定各股工作任務、文書股袁徵石收發股徐覺根事務股樂稚卿、次秘書陸鈞有工作報告、復次提案、一、本會會議錄內紀有機要事件可否許各科股索閱案、(議決)得酌量辦理、若緊要事件卽守祕密、二、本會辦事細則尚未頒布、以致各科股工作時有矛盾、應如何辦法、(議決)各股工作任務商榷較善方法辦理、三、文書股繕錄事宜忙碌不堪、應速添聘人員案、(議決)着錄事到差各股並應互相合作、議畢散會、

▲調查科。(甲)糾紛股該股於二十六日上午十一時開股務會議、由李鳴謙股長主席、討論關於本股之各種進行事宜、又該股昨日工作、一、北區碼頭六分會為工人友長富等糾紛案、派錢修齋調查後已、二、碼頭六分會為包頭陳恆三呑沒工友郎恆道等三人恤金案、派鄭韞三前往調查並着陳恆三送呈收支簿據聽候審查、三、花邊業一分會為中華工業廠停止夜工班擬開除七十餘人工友案、派高希仲調查、乙、組織股該股於二十六日上午十時開股務會議、由謝股長主席、議決事項十一條、又該股二十六日工作如下、一、上海成衣業務工會為工友葛雲亭在浦東區成立衣工會一案、派林肅歐調查、二、清潔工會第一分會為海當醫院增加工友工作時間案、派谷鴻駒向醫院交涉後、已圓滿解決。

▲籌設勞工診醫處。上海工會整理委員會成立以來、內部整理漸次就緒、對於各種有利工友事業已積極進行、日前該會陳彬同志提議設醫給藥以惠勞工一案、由二次常務會議決交總務科修正原案再行核辦、茲查該案昨已由總務科惠工股妥加修訂提交七次常務會議議決通過、並聞卽將會同五月革命紀念會合作辦理矣、茲錄該案原文如下、修訂一、設醫給藥以惠勞工案、一、理由、各工友工作勞偏、生活簡單、操勞既苦、自易疾病、又以經濟困難、往往遷延失治、近者夏令已屆、癘疫易作、在勞工生命尤為危險、故在勞工醫院未成立以前、急應設法預防以資救濟、二、辦法、甲、在各工廠內設立診醫處聘請醫生購置藥施行注射防疫、凡在各該工廠服務之工友、均可隨時診治領藥、乙、在全滬暫設勞工診醫處五所、(浦東南市閘北租界西區)各區附近如有醫院者、可設法附送、由本會發行醫券凡不在工廠服務而散處於本市之各工友、均可憑券向各診醫處診治、三、經費、甲、由本會通知請各該廠主負担舉辦、乙、由本會籌集其籌集方法、一、向各醫院接洽請其附帶施診、二、募捐(至多不得過五萬元、)三、由本會劃出一部份勞工醫藥費以作補充經費、四、開辦時期、因時令的需要、至遲於陰歷五月初實行、

省政府頒發處置共匪辦法

▲縣公安局嚴防各鄉共黨

江蘇省政府以各縣共匪潛伏頒發取締共匪辦法、上海縣政府接奉訓令文曰、為通令事、案據本政府何委員玉書自無錫電陳處置共匪辦法三項、一、凡受共匪脅迫誣惑共黨未與重大暴動者、應准向當地行政局聲請投縣自首、請速頒自首條例。二、共匪各首犯應懸賞購緝、務獲嚴究、請通令遵行、以絕根株、三、已獲未決共黨嫌疑人犯如供證兩無者、請通令迅速訊明保釋、俾免久累等情、據此當經報告第五十九次委員會議、第一項另案辦理外、其第二項應准照辦、第三項應從速訊結、除分行外、合行令仰該縣迅卽遵照辦理毋違、切切此令、

上海縣公安局局長沈錫之鑒於塘灣鄉共匪兩次騷擾縱火行刦、惟以本局轄境遼闊地多荒僻、且警力單薄、每有鞭長莫及之虞、現在各鄉共匪難免匿迹、故於昨日傳集所屬六區各分局長到局面諭對於防範共匪應各嚴加注意、除飭警認真巡防外、並傳諭各村鎮鄉民如有共匪匿迹、隨時舉發報告、以憑拏究、一面由該分局長迅與當地駐防軍警及保衛團妥籌聯絡防務使匪黨無從託足、以安地方云、

國術研究分館

▲第三次籌備大會

國術研究館上海分館籌備、自經南北市各公團籌備以來、業開會議二次、昨日又開第三次籌備大會、列席團體計上海總商會、儉德儲蓄會、大同大學、滬南六路商聯會、中華國技研究會、第一交通大學、滬北五區商聯會、閘北民衆保障國權會、景林中學、上寶保衛團第一團、童子軍協會、清心中學、東吳二中、商總工會、海員總工會、全國旅滬基督徒教會、理教會、愛國女學、海當路商聯會、友聲旅行團、廣肇公學、工整會、耶教自立總會、羣益學校、閘北房客聯合會總會等百餘團體、七時半開會、公推陳稼軒主席、金振宇紀錄、行禮如儀、主席報告前兩次籌備經過、次報告張之江先生來電、謂「承示分館開會日期、刻吾事紛繁不能準時前往、如能移後數日、甚願參加也、如何祈卓裁示知」、公決遵卽延期登報通告、並立卽復函至總館、旋議籌備經費、決由各團體担認、關起草委員交出章程草案、逐條討論、略有修改、並改名稱為「國術研究館上海特別市分館」、至館址問題另組委員會籌劃、當推定陸鳳竹趙邦鑅趙敵七李遵光姜懷素顧詠仁葉良七君負責辦理、議畢散會、

榮昌廠昨晨復工

浦東陸家渡榮昌火柴新廠裝盒部童女工發生罷工各情、兩誌本報、茲悉該部工人經工整會等各機關之勸解、業於昨晨全部照常工作、

水警區長離淞

▲檢閱各地水警

吳淞水警區長吳果明、昨日率帶督警宋立廷、及護兵等、乘策電軍艦至崇明檢閱駐防該處之第十七隊水警、由該隊隊長龔綿欽召集全體警士操練鎗法戰術、吳區長檢閱後、見該隊成績尚好、頗為滿意、並向各警士訓話、時天色晚、遂令警士各回原防、翌日、吳區長又率同十七隊長龔綿欽及督察宋立廷等改乘平洋軍艦開往川洪港、檢閱第十七隊分紮該處之第三分隊、後又開往海門南通等處、檢閱其所屬之各隊云、

二十師政訓主任 翁光輝被任

工會整理委員會委員翁光輝、精明果敢、辦事頗具毅力、現經中央軍事委員會政訓部任命為國民革命軍第三十二軍二十師政訓處主任、聞不日卽將履新、

土豪朱復白判罪

紹興人朱復白、前因包攬訴訟、並假房客聯合會名義、索詐閘北寶興路寶興里房東戚繼康之津貼費、嗣為地方法院檢察官以朱實犯土劣條例、故飭警拘案訊供後、卽市送南京特種刑事法庭審判、前日地方法院接奉特種法庭來文、略謂朱復白犯土豪罪已經訊明判處五等有期徒刑監禁二個月、

學聯致全教會電

▲提議改名表示不滿

學聯會致全國教育會議電云、全國教育會議諸公均鑒、前閱報載全國教育會議有人提議將現有學生組織一律改為學生自治會者、逖聽之餘不勝駭異、學生之有組織始自五四、一以應付客觀事實之要求、一以表現整個學生之意志、故自五四以後、中國學生開始覺悟其政治之責任、實際地參加革命之工作、歷經奮鬥、刻苦不逾、惟以熱烈憤激之餘、引起浮薄囂張之消、忌刻咀咒要遍而來、學生何辜、受人尤怨、社會既不同情學生、學生自然脫離社會、此不僅社會之退步、抑亦革命之危機、而一般學閥以為有機可乘、百計千方、摧殘學運、甚至對學生之組織亦思加以變更、既剝奪學生政治之利權、又破壞學生革命之勢力、荒謬滑稽、矯枉過正、夫學生自治為學運當然之原則、而學生組織不僅限於自治之範圍、國民革命須有廣大羣衆之參加、學生為一般羣衆之領導、故學生參加革命為必然之事實與必要之要求、若謂學生之組織必冠以自治之名詞、則工會何不改為工人自治會、商會何不改為商民自治會、相提並列、是非自明、且集會結社、除有反革命行動者外、絕不受任何限制、革命政府下之全國教育會議亦有此不倫不類之提案、此實敝會所大惑不解、查民衆組織中央黨部有最後取決之權、敝會認此種提案根本違背革命原則、且與國民革命以極大打擊、貴會諸公對於革命之需求自有確切之認識、對此別有作用之提議、仍宜詳加考慮、若不幸而然通過、則是以少數學閥之私見引起絕大之糾紛、此不僅本會所不甘、抑豈諸公所希望耶、骨鯁在喉、不敢不告、惟諸公等慎圖之、上海學生聯合會、

會計師開委員會

上海會計師公會昨日下午二時在西藏路八十號會所開第八次執行委員會、到葉大年貝祖翼江萬平奚玉書陳日平(江萬平代)童詩聞(曹廷榮代表)趙祖慰(葉大年代表)徐廣德(貝祖翼代表)等、由趙祖慰代表葉大年主席、江委員萬平紀錄、開會如儀、主席提議孫德全汪洪章兩會計師請求入會案、議決孫會計師未將會計師證書交會審查、應函請補交審查後再行決定、汪洪章會計師入會通過、會計師證書發還、次貝委員祖翼提議應規定會計師公費標準並擬具草案請加討論案、議決定六月二日下午五時召集法規業務聯席會議詳細討論、覆交本委員會議決、次葉委員大年提議童委員詩聞代表曹會員廷榮附議請求國民政府工商部修改註冊條例第五條之規定、議決通過、交常務委員會辦理繕發、

大批綁票匪

審訊終結。明日定罪。

狄思威路捕房緝獲之綁票匪犯男女六十三人、迭經臨時法院祕密研訊、業己訊供終結、並由承審推事親自分赴各匪窟查勘以憑核判、茲悉該案判決之期、已定為本星期二(卽明日)下午、屆時各犯之處刑容再續誌、

少年團演五三慘劇

少年宣講團感于近來日本出兵山東、壓迫我民衆、慘殺我蔡交涉員、由該團委員中麥世先生編成新劇、題為「五三慘案」、昨晚在該團演講場開演、來賓二千餘人、全體演員表演非常精細、至蔡交涉使被害時、痛陳軍閥劣績及臨死之慘狀、觀者莫不流淚、

背夫險墮火坑

甯波人周寶金之妻張氏張亭根之妻盧氏、於上月間在原籍偕同私逃來申、當在輪船時、被茶房袁代謀紗廠工作為由、帶回自己家中、令其妻袁王氏領往漢口地方希圖販賣未成、仍領來上海、匿居法租界、事被兩原告偵知報告捕房、飭探將袁王氏拘獲、連同張盧兩氏帶入捕房、解送法公堂請究、兩原告投訴妻子私逃情形、求准給予領回、張氏盧氏同供、實因在家與翁姑口角、負氣私自來滬、欲至工廠做工、在輪船上與茶房袁姓遇見、帶至伊家、卽與其妻同至漢口謀事未成、又同來上海是實、袁王氏供實由丈夫囑吾領伊等至漢口謀事、不敢販賣、求宥、中法官判王氏押女所三個月、兩氏分別交原告領回管束、

商情

大條近遠期均縮

昨逢星期日、海關暨中外各銀行西商等照例均事休假、所有國內外匯市外股等市槪無報告、惟大條銀由英倫來電、近期縮三七五、計廿八辨士一八七五、遠期亦縮三一二五爲念八辨士一二五、歐市恍惚不定、中國售出、買戶觀望不前、美銀價降一分計六角一分六二五、英對美匯大另六二五、美對英勿更、同計四元八角八分三七五、日英仍爲一仙令十辨士八七五、日美加〇六二五計四元六角六二五、英滬縮半辨士計二仙令十辨士一二五云、

標金似難看好

昨念七日（星期日）、金業交易所例祇上午最後一小時營業、市場內交易平淡、標金市况漲而復跌、人心不定、難以看好、初因大條又縮、匯兌繼高、故價見漲二兩零、復以永康丙與久太及各號紛紛脫手、遂降三兩餘、午刻略巳回之數錢、計七月份自晨開盤爲三百三十三兩八錢、比上日午收大起一兩三錢、未幾高至三百卅四兩七錢、旋後賣戶頗多、逐步下瀉、至十二點四十分、僅跌至三三十一兩、時又回大一兩、外匯鮮有交易、至正午收市計三百三十一兩五錢、比較前天回落一兩、一小時間、最大價三百三十四兩七錢、最小價三百三十一兩、計有三兩七錢上落、物品開盤三百三十四兩五錢、收市三百三十一兩、查此週中變化仍屬激烈、竟有十八兩外之差額、觀察情形、恐一時殊難盤高、今天（二十八日）因逢西節封關、停市一天云云、

洋厘轉穩銀拆回鬆

昨星期日（即夏歷四月初九日）、厘市初疲後穩、早市計開七錢一分八厘一二五、比上日又小三七五、午市見昂爲七錢一分八厘三七五、結果較上日收市回大三七五、市場內交易尚平、業中做開票划各款一百餘萬、現洋新幣亦成交數萬、匯銀行因逢星期例假、故無進出、小同行亦有數十萬交易、市况似稍轉穩、蓋銀拆回鬆、人心向上、賣戶較少、於是午市趨好、

輔幣　市况、互有榮辱、江角早市六錢一分六釐、較上日回落二五、迨至午市更衰、計六錢一分半、比之前日小去一釐一二五、廣角早市五錢九分、較八分九釐、惟較之上日尚見大一厘六二五、緣來源已鮮、銀拆見鬆、洋厘回大所致、成交數量十餘萬角、乃拆兌行情亦隨而昂貴、計早市一千二百十七角一釐、二十六日回高三厘半、午市因買戶稍減、遂低至五錢比二十六日已減七角九分、午市一千二百十九角六分、亦降二角八分、

銅元　市氣衰頹、竟有一厥不振之勢、早午市同做四百另六千、比較前日復長二千五百文、成交四萬餘串之譜、衣牌早二千九百十六文、午二千九百十七文、加大二十文、角坏同計二百三十九文、升二文、貼水未更、仍計五十三文、

銀拆　昨逢星期日、各銀行循例封關、是以各項收解冷寂、華商各莊出入、亦然稀少、僅以數百萬收解、至銀拆巳見鬆動、早市轉賬開一錢七分、較前日巳退落二錢三分、午市仍平、到過一錢六、敗市一錢七分、與上日略加一分云、

銀根緊米市不振

▲到船頗爲踴躍
▲斛脚異常淸淡

閘北米市、昨日異常淸淡、河日下斛脚、僅有少數活動、攷其原因、一、銀根緊、二、存底充裕、三、到源旺、四、天氣漸熱、有此數種關係、趨勢遂不能轉佳、白梗中次稍有成交、薄稻復形平定、羊尖及杜尖均無甚特殊去路、變元以中關貨做開爲多、羊尖去胃、亦覺呆疲、西路到船、計常熟無錫宜興常州蘇州崑山角里等共廿五六號、斛開廠船貨共二千二百餘石、茲將各貨大盤分列於下、白梗十二元二角、又十二元一角、又十二元、中次自十一元七角五分至十元〇四角不等、稻薄十一元七角、又十一元五角、早梗十一元、又十元〇八角五分、羊尖十一元六角、又十一元四角五分、杜尖十一元三角、又十一元一角五分、埠尖十一元、又十元〇五角、變見十二元八角五分、又十二元六角七分、客尖無特殊榮辱、故市形勢更疲、

專件

四月份上海躉售物價指數

查四月份上海躉售物價指數爲百分之一六三一、較三月落百分之〇二、較去年同月落百分之五八、指數變動、甚稱平穩、但糧食交易不若前月中旬之旺盛、黃豆廠辦尙殷、但仍微跌、指數仍落百分之〇七、其他食物漲風頗厲、生油隨原料而上漲、食鹽因加徵北伐捐、成本加高、結果指數僅漲百分之一六、走頭及其原料類落百分之〇七、各品漲落互見、棉紗雖銷路不弱、然較上期仍有跌無漲、漂布黃絲苧麻市價均跌、惟日本細斜稍露漲風、故指數下落殊微、金屬類指數低百分之一〇、孟林圓鋼點銅大條鉛市皆趨挺、雜貨類落百分之〇五、其中燃料類落百分之一二、油山西白煤金田統煤市况堅俏、建築材料類落百分之〇二、除白松紅瓦漆油微跌、老式瓦石灰柏油略漲外、餘均平穩、工業用品類低百分之〇三、硫酸鹽酸價稍上升、其餘一致回跌、指數低百分之〇一云、（表略）

四月份上海輸出入物價指數

四月份上海輸出物價指數爲百分之一六八・一、與上月總指數同、較之去年則低百分之二・四、各類指數之變動均甚平穩、原料品如羊毛猪腸等、價跌銷滯、指數亦降百分之五、農產中碗豆花生到貨均少、棉子及餅粉同露漲風、指數因之上升百分之一・〇、林產指數不動、鑛產平疲、指數跌落百分之〇・六、然卒以農產中物品較多、比重量亦鉅、故原料品之平均、仍漲百分之〇・三、生產品中繅絲銷路呆滯、豆油亦無生色、指數因之跌落百分之〇・七、消費品中雞蛋蛋白一致上升、茶鹽二項亦趨堅挺、惟花邊等跌勢甚猛、故指數上升僅百分之〇・三、

四月份輸入物價指數爲百分之一七〇・三、較上月漲百分之一・六、較去年本月漲百分之五・〇、農產較上月漲百分之二・七、由於美棉市極堅挺、林礦二產、先跌後平、指數微跌、原料品平均、升百分之一・五、生產品無大變動、五金如鋼鐵因銷暢市俏、而銅、釘、鋼絲鉛等無起色、指數仍跌百分之〇・一、消費品中如火油肥皂等價格均漲、走頭等客銷暢、售價提高、故指數上升百分之二・四云、（表略）

搬！　快　廉　簡　佳
隨帶搬夫四名　拆裝不另取費

車每時租元四小　逾時刻可照分算
河南路橋塊
上海搬場公司
電話中一八八七七

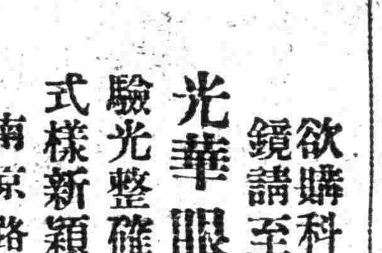

欲購科學合光之眼鏡請至
光華眼鏡公司
品質精良　價格從廉
驗光整確　式樣新穎
南京路大慶里口
電話中六八九六

新繭上市時絲銷疲滯之週訊

出口華絲未見轉機

上週中本埠洋莊絲市、益無生氣、全週祇共成交上身新廠經七八百包、美法銷胃均屬乾澀、溯原其故、皆緣外匯步趨緊張、美法綢廠對於期現絲經、均以扯合匯價、較前頓高百餘兩、均觀望不前、滬埠各絲商接往海外之期絲電報、電轉絲價、類均祇九百一二十兩、（中身等級）各廠商僉以今屆浙屬新繭、統扯祇有五成半收成、繭價不廉、繅折較去歲大六七十兩、絲本須扯九百三十兩、外加繅工等二百餘兩、每絲一包成本須一千一百餘兩、若照海外來價、承拋須虧本二百餘兩、故均不願拋售、惟英倫綢廠對於上等新廠經期絲需要仍殷、來價仍堅、信昌瑞綸等牌來價仍在一千三百餘兩、按照浙屬改良種上等鮮繭、價七十元、烘折三百斤、繅折五百斤、除去二三號繭繅製中下身絲經外、則上身絲本每包祇須一千二百餘兩、尙可盈餘數十兩、各廠商尙樂於承拋、故週英銷尙不寂寞、美法等處中下身新期貨均難拋成、滬埠中下身陳乾經繭雖已售清、而上身、乾經尙存梅恆裕牌一百三十包、新貨至今尙未拋出、皆因印度工潮未平、外匯暴長、是以上週絲銷益趨乾疲滯本週中如外匯仍緊、則滬埠洋莊絲市、一時難望轉機耳、

海外市價亦一致趨疲

▲紐約　週間美綢廠以存絲尙充、匯率步長、對於華絲均無進意、絲價續跌數分、

▲里昂　上海法匯繼續緊張、實銷停滯如故、絲價繼跌數法郎、

▲英印　英倫祇有上身白廠經期貨之需要、印度工潮未平、祇絲銷胃尙難轉暢、行市明堅暗疲、

▲橫濱　上週橫濱日絲、因新繭尙未上市、日匯仍鬆、貨主無意拋售、絲價暗跌二三十日元、茲將上週末海外市場華絲市價列表於下、（紐約每磅價單位金元里昂每基羅價單位法郎）

絲別	紐約	里昂
高等滬白廠經	六、五三	三、七二
上等又又	五、五二	三、二四
中等又又	五、〇三	二、九六
下等又又	四、六一	二、六九
上等粤黃廠經	五、〇六	二、八六
上等川黃廠經	四、七八	二、七八
上等八繭灰經	二、二二	一、二六

絲別	紐約	里昂
上等輯里乾經	三、七八	二、二八
中等又又	三、三〇	一、九〇
下等又又	三、〇二	一、七六
上等輯里又經	三、三二	一、九一
下等又又	三、〇〇	一、七二
上等輯里白絲	三、〇一	一、二八

新陳乾繭市勢甚呆

上週中本埠乾繭市面、新陳均仍寂靜、查各廠陳繭尙有餘存、浙屬新乾繭遲滬尙未及半、而洋莊絲銷不動、廠方以蘇屬新繭市行上市、故均觀望不前、市面沉寂如故、

▲黃白絲頭有跌無漲

上週本埠絲頭市面、廠日銷胃依然停滯、祇華商乘機囤積、新白絲頭市價趨廢、里昂絲頭標準繼續下降、白貨開價每基羅十先令七辨士、黃貨九辨士二五、各跌二五、

市價

禮拜封關無市

▲外國匯票（五月念七日星期日市）

（上海匯至倫敦）（中規一兩計算）

銀行電匯	二先令九辨士半
銀行即期	二先令九辨士五六二五
銀行四月	二先令九辨士七五
銀行買進四月定期	二先令十一辨士半
帶根電匯四月定期	二先令十一辨士六二五
帶根電匯六月定期	二先令十一辨士八一二五

銀行電匯	（上海匯至法國）（中規百兩計算）	一千七百三十個佛郎
四個月期		一千八百個佛郎
銀行電匯	（上海匯至紐約）（中規百兩計算）	美金六十八元一二五
四個月期		美金七十一元五角
銀行電匯	（上海匯至香港）	七十六兩五錢港洋百元合規銀
銀行電匯	（上海匯至印度）（中規百兩計算）	一百八十六羅比
銀行電匯	（上海匯至爪哇）（中規百兩計算）	一百八十八盾七五
銀行電匯	（上海匯新加坡）（新洋百元合中規）	八十三兩
銀行電匯	（上海匯東京）（日洋百元合中規）	六十八兩二錢五分
銀行電匯	（上海匯至漢堡）（中規百兩計算）	二百八十四馬克半

▲國內匯兌

▲銀行公會報告各省匯市

地名	種類	兩
北京	公砝	一〇五六・〇
天津	行化	一〇六四・〇
重慶	九七平	一〇七五・〇
成都	九七平	〇七三〇・〇
萬縣	九七平	一〇八五・〇
漢口	洋例	一〇二八・五
廣州	毫洋	〇〇五九・〇
梧州	毫洋	〇六三・〇

地名	名稱	兩
北京	銀元	一〇三一・五
天津	銀元	一〇三〇・五
靑島	銀元	一〇二二・〇
烟台	銀元	一〇二六・〇
重慶	銀元	一〇八〇・〇
成都	銀元	〇七二〇・〇
萬縣	銀元	一〇八〇・〇
福州	銀元	一〇一六・〇
廈門	銀元	一〇〇六・〇
南京	銀元	一〇〇三・〇
汕頭	銀元	一〇〇四・〇
漢口	銀元	一〇一四・〇
雲南	滇幣	〇四〇〇・〇
大連	銀元	一〇一〇・〇
九江	銀元	一〇二一・〇
南昌	銀元	一〇二七・〇
蕪湖	銀元	一〇〇五・〇
安慶	銀元	一〇〇七・〇
杭州	銀元	一〇〇三・〇

▲各國票價

錢莊做開外幣五點鐘以前之盤

名稱	買	賣
盧卜票一千元新每萬枚	三兩二錢五分	三兩七錢五分
盧卜票五百元老每萬枚	五兩二錢五分	六兩二錢五分
盧卜五元十元念五元十	九兩五錢	十一兩
盧卜二百五十元票每萬	二兩	二兩五錢
法郎票每元	七分九釐	八分二厘
新加坡票每元	一元〇八分	一元〇九分
香港鈔票每元	一元〇三分五厘	一元〇四分五厘
東京老頭票每元	九角三分	九角四分
花旗票每元	二元	二元〇一分
英金票每磅	九元九角五分	十元〇五分
荷蘭票每元	七角七分	七角八分
英金四開每個	十元〇五分	十元一角五分
美金四開每個	十元〇二角	十元〇三角
抜拿大票每元	一元九角八分	一元九角九分

▲金市

	每條
現貨標金	三百五十三兩五錢
足赤條金	三百六十一兩
沙金烚赤	三百六十二兩

英美日銀市電訊

花旗銀塊	六角一分六二五
英美匯水	四元八角八分三七五
英日匯水	一先令十辨士八七五
美英匯水	四元八角八分三七五
美日匯水	四十六元五六二五
倫滬匯水	二先令十辨士六二五

（倫敦銀塊市電報）

大條銀近期	念八辨士一八七五
大條銀遠期	念八辨士一二五

盤數	七月期標金	又午後標金
開盤	三三三・八〇	星期六午後無市
高至	三三四・六〇	
小至	三三一・〇〇	
收盤	三三一・五〇	

上午補水標金	三三五・〇〇
下午補水	午後無市
五月期登帳	三三五・〇〇
六月期登帳	三三四・〇〇
七月期登帳	三三三・〇〇

（銀樓大同行飾金掛牌）楊慶和福記、九霞新記、裕記、元寶、祥記、老慶雲、老天寶、楊慶和久記、慶和發記、景福記、德記、鳳祥、費文方、南鳳、北慶　雲天字足赤（每兩）價洋五十三元　又各家十足紋銀（每兩）價洋一元七角五分

印度票	每羅比	買七角三分　賣七角四分
菲律賓票	每元	買九角八分　賣九角九分

▲銀洋錢市

	早市開出行情	午市開出行情
國幣	七錢一分八一二五	七錢一分八厘三七五
江南小洋	六錢一分六厘	六錢一分五釐
廣東小洋	五錢九分	五錢八分九釐
銀拆	一錢七分	一錢六分
銅元	四百〇六千文	四百〇六千文
衣牌	二千九百十六文	二千九百十七文
角子	二百三十九文	二百三十九文
小洋貼水	每角五十三文	每角五十三文

▲滬北米市

昨日河下到船不多、市形仍淡、價已帶疲、茲將斛開之價如左、

行號	貨名	價
沈小五	原白更	十二元三角
沈巧計	又	十二元二角
姚仁堂	又	十一元七角五分
周子廷	白粳	十一元五角五分
集根壽	又	十一元三角五分
姚正大	又	十一元二角
顧校夫	又	十元〇七分
金國表	又	十元〇九角
姚生男	又	十元〇八角
錢永生	薄稻	十一元六角
王抱大	又	十一元二角
周夜廷	羊尖	十二元三角五分
衛茂坤	又	十元〇九角五分
花明記	變元	十二元九角五分
劉阿泉	又	十二元六角四分

▲滬南米市

昨日滬南各米市價如下（每石）

貨名	價
河下原特白粳	十二元〇五至十一元七角
又青頂薄稻	十一元二五至十元〇九角
又中關白粳	十一元六角至十一元二角
又南港陰元	十二元一角至十一元九角
又常高變元	十二元七角至十二元五角
又同里白粳	十一元〇五至十九元〇角

▲匯率金銀錢洋銅元銀拆高低表

名稱		一週間最高價	星期	一週間最低價	星期
英倫	申規一兩	二先令十辨士	五	二先令九辨士	一
法匯	申規百兩	一千七百五十五佛郎	五	一千七百〇五佛郎	一
紐約	申規百兩	六十八元二五美金	五	六十七元一二五	一
香港	港洋百元	七十七兩二五	一	七十六兩五錢	一
印度	申規百兩	一百八十九羅比	五	一百八十三羅比二五	六
爪哇	申規百兩	一百七十一盾二五	五	一百六十六盾七五	一
星加	星洋百元	八十四兩二五	一	八十一兩七五	一
東京	日洋百元	六十九兩一二五	一	六十七兩	五
大條	銀電近期	念八辨士八七五	五	廿八辨士	六
大條	銀電遠期	念八辨士七五	五	廿七辨士八七五	六
六月	期貨標金	三百三十四兩八錢	一	三百三十五兩四錢	六
現貨	標金	三百六十五兩五錢	一	三百六十九兩二五	五
足赤	條金	三百七十三兩	一	三百七十六兩七五	五
沙金	烚赤	三百七十四兩	一	三百七十七兩七五	五
銀幣	一元	七錢二分三厘七五	一	七錢二分二釐六二五	五
江南	小洋	六錢二分一釐	二	六錢一分六釐一二五	五
廣東	小洋	五錢九分五釐二五	二	五錢八分九厘	五
銀拆	日息	四錢二分	四	一錢八分	二
銅元	申規百兩	四百〇四五百千文	一	四百〇三千文	二
衣牌	銀幣	二千九百二十三文	一	二千九百文	六
小洋	角坏	二百四十文	一	二百三十七文	六
每角	小洋貼水	五十三文	一	五十二文	一

▲煤油

牌名		價
老美孚牌	每箱	五元二角五分
老美虎牌	每箱	五元一角五分
老美鷹牌	對聽	四元八角五分
老美散綸	對聽	四元三角
老美平安	每箱	六元四角

▲雜糧

昨日北市雜糧公會做開之盤（每擔）

貨名	價
大連元豆	四兩七錢八分
又紅糧	二兩七錢八分
漢口榨豆	四兩七錢
又遲豆	四兩六錢
又黃豆	五兩五錢
江西小麥	四元五錢
沙河黃豆	四兩四錢
又青油	四兩三錢
湖南機米	九元八角
又秈米	八元
江西機早	九元

▲油豆餅

昨日滬南午前采菽堂油豆餅彙市

行號	貨名	數量	價
新記	船牛豆油	九十件	十三兩六錢
鎮康	船牛豆油	八十件	十三兩六錢
祥記	船牛豆油	八十件	十三兩六錢
長義	輪大連油	五十件	十三兩四錢
達豐	光沙河餅	一千張	一兩六錢
新豐	光沙河餅	五百張	一兩六錢
聚泰	光沙河餅	七十件	一兩五錢九分
長義	光沙河餅	八十張	一兩五錢九分
昌記	和字廠餅	一千二	一兩五錢九分
駿源	光大連餅	五百張	一兩五錢八五
鼎泰	光大連餅	四百張	一兩五錢八五
恆盛	邊大連餅	一千五	一兩五錢八分
聚泰	邊大連餅	五百張	一兩五錢八分

嘉穀堂米業公議米價

貨名	價
特號白粳	十二元六角
頭號白粳	十二元二角
二號白粳	十一元八角
三號白粳	十一元四角
機白元米	十三元
頭號白尖	十一元四角
二號白尖	十一元
三號白尖	十元〇六角

貨名	價
又平望白粳	十元〇九角至十元〇八角
又同里羊尖	十一元三角至十元〇九角
又角里薄稻	十元〇九角至十元〇六角
又周莊杜尖	十元〇七角至十元〇五角
又八尺白粳	十元〇九角至十元〇七角

▲糖市

每担

貨名	價
東四溫半車粉	七兩六錢
又四二五車粉	七兩五錢
又四溫火車粉	七兩四錢五分
又三七五車粉	七兩五錢五分
又三溫半車粉	七兩五錢
又三二五車粉	七兩三錢
足一肩白糖	十兩〇二錢五分
上冰花白糖	九兩七錢
足上冰白糖	九兩八錢
二四號粗砂白	七兩六錢
二十號細砂白	七兩二錢
十八號中砂白	七兩一錢
七湖莊赤砂糖	八兩
上棉湖赤砂糖	七兩六錢
上雅湖赤砂糖	七兩八錢
頭號荷蘭冰糖	十兩〇五錢
二號荷蘭冰糖	十兩〇五錢
三號荷蘭冰糖	十兩〇三錢
原高呂宋青	七兩八錢
頭號呂宋青	七兩六錢
二號呂宋青	七兩五錢
三號呂宋青	七兩一錢
四號呂宋青	六兩八錢
冰花青	七兩七錢
碗青	六兩三錢五分
隆江青	六兩三錢
提莊青	六兩七錢
黃崗青	六兩五錢
地球上白冰糖	六兩五錢
高統手白冰糖	六兩三錢
抵統手白冰糖	六兩二錢

▲現貨麵粉

每袋

牌名	價
紅藍車粉	二兩三錢五分
綠兵船粉	二兩三錢五分
紅兵船粉	二兩七錢五分
綠寶星粉	二兩三錢五分
紅寶星粉	二兩七錢五分
綠山鹿粉	二兩三錢五分
紅山鹿粉	二兩七錢五分
綠雙馬粉	二兩三錢二分
紅雙馬粉	二兩二錢四五
綠三星粉	二兩三錢五分
紅三星粉	二兩七錢五分
綠麥根粉	二兩三錢五分
紅麥根粉	二兩七錢五分

美麗康

男女剪髮必備之珍品●

美麗康質料精良芳香撲鼻青年男女每于早晨理髮之際薄施美麗康少許一加梳掠光華潤澤終日不亂香留不散并能袪髮垢治髮癬脫髮重生誠美髮之珍品也

各界士女盍速試之

亞林防疫臭水

富含殺菌物質防疫消毒辟瘟除穢功效殊偉凡戰地災區及家庭牆根壁角陰溝廁所與風日不透之處用此臭水和清水洒之以保安甯一方之福亦一國之幸也

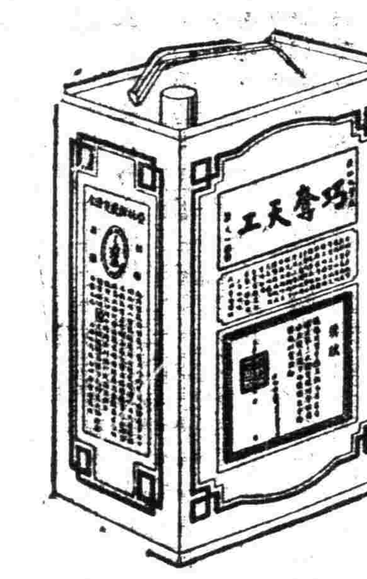

原桶四十介侖

門售 一介侖可 一元三角 半介侖可 七角 畸介侖可 四角

經理批發 優給回佣

上海五洲大藥房總發行 總店四馬路 分店鐵大橋

國內外五洲分店及各大藥房均有出售

黨務

總理遺囑

余致力國民革命凡四十年其目的在求中國之自由平等積四十年之經驗深知欲達到此目的必須喚起民衆及聯合世界上以平等待我之民族共同奮鬥現在革命尚未成功凡我同志務須依照余所著建國方略建國大綱三民主義及第一次全國代表大會宣言繼續努力以求貫徹最近主張開國民會議及廢除不平等條約尤須於最短期間促其實現是所至囑 孫文

甯市黨部今日開會

討論紀念五卅

甯市黨部定二十八日上午召集各團體開會、討論五卅紀念、並推定李敬齋赴滬、參加五卅烈士墓落成禮、（本報二十七日南京電）

中央黨部訓練工作人員

訓練部規定暫行辦法五項

本月二十八日起開始舉行

自第四次會議後、中央各部處會、先後正式成立、總計到部工作同志、已及三百餘人、中央訓練部、爲謀同志間聯絡感情、認識黨義、並加政治軍事訓練起見、特提議組織中央黨部工作同志業餘訓練會、業經中央第一百三十一次常務會議議決交訓練部辦理、現因該會規模宏大、一時難以全部舉辦、特由中央訓練部擬定暫時辦法五項、其內容略述於下、（甲）**訓練工作之種類**●內分黨義訓練會、政治問題訓練會、與軍事訓練、（乙）**訓練之方式**●黨義訓練與政治訓練、以討論或講演之方式行之、軍事訓練、以操練與演習之方式行之、（丙）**黨義訓練之辦法**、將中央各部處會分爲五組、每星期一二四五六、在中央大禮堂分別舉行、各組設組長一人由訓練部會商各部處會秘書指定、各組組長之職務、已經詳細規定、每次討論或講演題目、由中央訓練部按月先期分發各組組長、各組開會後、組長須於二十四小時內填具報告、交中央訓練部核閱、（丁）**政治問題訓練之辦法**●每星期三下午四時半至六時、由大禮堂舉行開會、主席由各部處會秘書輪流担任、其職務亦經明白規定、（戊）**軍事教育訓練辦法**●另定、現已決定於本月二十八日起、各部處會、即開始實行黨義與政治問題訓練、下月內訓練時之問題、已由中央訓練部擬定如下、（甲）關於黨義問題、一、怎樣恢復中國民族精神并發揚之、二、怎樣建立眞正民生主義內政治、三、怎樣實現耕者有其田、四、節制資本的具體辦法如何、（乙）關於政治問題、一、濟南慘案、究應如何處理、二、中國的封建勢力、果何所指、并如何剷除之、三、今後國際政治趨勢如何、究應如何確定、聞第一組、爲中央常務委員會秘書處、與監查委員會秘書處、將於下星期一、（二十八日）即開始舉行訓練云、

市指委會昨日招待全滬學生會代表談話

討論抗日暴行具體方策

昨日上午十時、中國國民黨上海特別市黨務指導委員會、假總會招待全滬學生代表、宣佈黨部對於學生界之希望、及徵求學生對於愛國運動之意見、并討論抗日之具體方策、到法政、交通、南方、暨南、遠東、大夏、中央大學上海中學等各大中學校百餘校、代表二百餘人、由市宣傳部長陳德徵主席、姜文寶紀錄、茲將開會情形、分誌如下、

▲主席陳德徵報告 略謂今天招待諸位、有下列數點希望、一、有持久的精神自從五三慘案發生、諸位勇往直前、努力愛國運動、很爲欽佩、但現在有許多人譏笑謂學生不過五分鐘熱度、難於持久、暑假一到、各位回里、態度亦漸冷淡、望諸位力矯從前的錯誤、作有恆心的抵制、二、有堅決的態度、我們由從前所得的教訓、每一次抵制日貨日人不獨不受影響、而日貨在中國銷場、反因此增加、印度抵制英貨、堅持不合作主義、一次成功、而中國數次抵制日貨、反而失敗、其中主因、皆由吾人沒有堅決的態度和恆心所致、日人侵略中國、諸位所受刺激很深、望以後本此精神、一致努力、三、有組織有條理的抵制、諸位檢查日貨、難免發生困難、關於學校方面、已與各校當局商酌、請其原諒、至於檢貨時所發生之問題、現已擬定辦法、指定南市普育堂、閘北湖州會館爲放置日貨之處、同時又借定南市縣商會、閘北商會爲辦公地點、南市担任者爲學聯會、閘北担任者爲工會之外交後援會、諸位有何意見、望多多發表云云、

▲陳希豪周致遠致詞（陳希豪）謂此次慘案、與五卅忘義不同、五卅慘案僅是英工部局一個單獨行動、濟南慘案、則爲日帝國主義的內閣有計畫有步驟的行動、因此我們對付的方法、也就不同、從前運動皆由學生單獨負責、此次則由各界聯合反抗、並且有許多開明商人、自動提議與日經濟交、實在是中國最好現象、學生爲將來柱石、因環境關係、當然比各界革命精神較好、我們所希望諸位的、即將現在精神、永久堅持、一煎滌國家恥辱、不要一入社會服務、即爲不良社所同化云云、（周致遠）謂日人所以胆敢有此屠殺中國民衆者、因觀英相張伯倫之言論、即可證明、現在我們的任務、要注重國際宣傳、使各國不爲日本利用、聯絡的侵略中國、關於民衆運動事宜、中央並未停止、不過將民衆運動改爲民衆訓練、此次濟案發生、中央因國際地位及環境關係、未能作熱烈領導、即此原故云云、

▲代表意見 各校代表發表意見甚多、茲擇其重要者如下、光華代表胡越發表工作困難情形、並希望黨部加以指導和援助、一、近來全國教育會、有關於學生會改組之提議、學聯會已通電反對、希望黨部亦加以反對、二、許多人譏笑學生爲五分鐘熱度、此非學生本身之過、實乃社會與學校壓迫所致、三、現在學校當局有破壞學生運動之舉、希望黨部加以調解、四、望黨部喚起一班學生、參加愛國運動、次暨南代表汪竹一發表意見、一、請學校當局商酌關于學生參加反日運動者其學分照算、二、中央對於學生運動意見、請黨部解釋、末謂上海學聯在全國佔有重要位置、請各位學生代表團結一致、次大夏代表夏天提議、一、建設青年俱樂部和圖書館、二、注重國際宣傳、法政大學代表張慶文提議、一、請黨部將反日暴行委員會工作及組織報告、二、請黨部與報館交涉、將副刊登載反日宣傳文字、其他尚有各校代表繼續發言、主席皆一一答復、大致謂諸君提案、黨部皆可接收、散會時已鐘鳴二下矣、

市指委會各部工作

▣訓練部▣ 本市黨務指委會訓練部、昨日下午三時、召集各區訓練部長、開第二次談話會、出席者六區姜懷素、一區蔣玉華（代）、三區馬寒風、二區陳廷儀、七區沈祖儒、韋雋明主席、開會如儀、主席報告一週來工作狀況、並切盼諸區同志、盡量發揮意見、共同切磋云、繼由各同志發表意見者甚多、並決定以後談話會、改爲正式各區聯席會議、規定細則、由市部通令組織、

▣民訓會▣ （甲）、訓政科、該科近爲剖解濟案眞相及喚起民血覺悟起見、特編著「濟案特刊」一種、全書都二萬餘言、其要目如下、一、向日本帝國主義進攻（邢琬）、二、我們的武器一經濟絕交（劉梅菴）、三、濟南衆海中的反攻怒濤（邢琬）、餘目不及備載、現已付印、不日即可出版、聞出版後、除分送各機關各團體外、如各界前往索閱、祇須附郵票二分、即行寄奉一册、又以五卅紀念在卽、亦由該科擬就「五卅慘案紀念告上海民衆書」、是於日散發云、（乙）、組織科、該科昨派王延康出館業職席工會指導、派吳家澤指導華洋印刷工會成立大會、派徐謨君出席上海工會整理委員會、會商五卅紀念辦法、派沈傳珍指導估衣業職工會代表大會、

蘇省黨部甄別縣市指委

▲念八日起舉行談話審查 江蘇省黨務指導委員會考查委員會、以應送各縣市黨務指導委員、業經陸續報名者、不在少數、特定於本月二十八日（即星期一）起、開始談話、凡已報名、經塡測量表者、準於每日午前八時至九時、逕赴太倉園該會報到、依其報到先後、挨次談話、再憑其談話之結果、作爲取捨之標準云、

京市黨部注意登記審查

▲嚴拒過期登記 京市黨務指導委員會、開始登記以來、對於辦理登記手續及審查方法、均極認眞、登記時、各委員輪流監理、對於請求登記者、均須經嚴密檢驗黨證像片各項符合後、方准發登記表、否則一律拒絕、登記入塡表後、尙須經口頭考問、至其審查方法、先由各委員分別認眞核閱、附則按語、然後開會審查、以示愼重、閱審查發生疑問者、仍須向各方考查其思想行動、以定去留、務求不失此次總登記之意旨云、

又南京特別市黨部登記日期、至二十五日業已截止、昨日有金大學生曹先覺至該部秘書處聲言要求登記、經該處職員告以登記時間已過、不能展期、曹某不聽、肆口謾罵、當由該部門崗扭送公安局云、

皖指委會特派專委蒞蕪

▲指導民衆反日運動（二十五日蕪湖特訊） 安慶省指委會民衆訓練委員會、因奉中央電令、迅將安徽全省反日運動統一步驟、特委派范春陽梁濟康兩同志爲蕪湖反日運動指導委員、此間公安局已於日前奉到省黨部電令、轉知各體查照、以便接洽、今日午後一時、范梁兩同志、已由省乘江安輪抵埠、下榻中山路交通旅館、日內卽將開始指導工作云、

各區指委會消息

▲四區 該區指委會宣傳部、爲五卅慘案昨通告各區分部云、悲壯的「五卅」、一剎那間又到了、但是、上海南京路上的血跡未乾、「五三」濟南的血又流、因此、「五卅」的慘幕上、又添了不少新傷痕、本部爲儘量的宣傳帝國主義的眞相、使一般民衆注意起見、特組織大規模之「五卅」宣傳隊、凡本區各分部須於卅日下午一時推派代表兩人、前來本部集合、以便出發各地宣傳、仰各區分部知照爲要云、

▲八區 該區指委會昨開第五次會議、到委員楊世賢、王漢良、吳健英、吳人祺、王愚誠、列席者秘書梁曜林、楊世賢主席、討論事項如下、一、推舉民衆訓練會委員案、議決、公推吳健英張瀛曾兩同志担任、二、定期召集民訓會委員會議案、議決、定二十八日上午十時、三、指委會每週舉行次數案、議決、每週兩次、四、通過審查合格黨員案、議決、通過、計開周貴先、王鴻湘、邵銀華、薛振華、浦格卿、邵公田、朱鏗清等十餘人、又該會宣傳部擬於五卅三週紀念日、舉行擴大之宣傳、藉以喚起民衆、特函聘胡適之、張仲蘇、侯朝宗、樂文照、黃鼎、馬宗霍、張維城、譚其良、高功懋、沈日昇、江鴻水、澤柯、李承祥、鄒權、胡素英、蔡叔和等爲特約撰述員、聘函昨已發出、又該會允各大學之請、於每週舉行紀念週時派員出席、報告政治黨務、惟須於事前三日呈報該部、再五卅紀念宣傳委員、業已推定楊世賢、吳人祺、吳健英、王琪、王愚誠五人担任、定今日召集會議云、

百齡機屢試屢驗

▲胃呆者試服三天胃口開而飯量增多

▲乾隔者試服四天大腸潤而大解有序

▲失眠者試服五天腦力強而鎮心安睡

▲腎虧者試服半月內腎強而筋骨舒泰

▲衰老者試服二月足力強而本元恢復

▲血虛者試服二月氣血旺而面色紅潤

▲不孕者試服百日卵子強而一索得男

▲疲勞者試服十天精神足而力勝繁劇

價目 大瓶二元 小瓶一元

上海愛多亞路 九福公司總發行 國內外各大藥房均有出售

老雙妹牌生髮油

價目

大號每瓶六角 三號每瓶二角四分

二號每瓶三角六分 四號每瓶一角二分

本行暢銷卅餘年各省均設枝行

各埠廣洋貨店均有發售

廣生行有限公司啓

覺悟
民國十七年五月念八日　星期一

論壇

日本侵略中國之原因及抗日之我見

孫啓昌

日本這次出兵山東，強佔我們底領土，魚肉我們底官員，慘殺我們底兵民，違反國際公法，大背人道主義，其行爲之殘酷，實在野蠻人種之上，凡有一點血性的人，沒有不痛心疾首的！我覺得日本這次出兵濟南及故意開釁，有三個很大的原因，現在把它逐條地寫在下面，並且將我個人對於反抗日本暴行的幾種計劃說出來，和國人作一度的一商榷：

(一)日本對華侵略之原因

(甲)解決人口的問題　日本侵略中國最大的原因，是由於天然的生存競爭。她是一個小小的島國，出產已經很少，人口又是極多，並且增加的速率又很快。明治四十二年的時候，他們內地人口，有五〇二五四四七一八，到了大正八年，就有五七二三三九〇六八，十年當中，增加了七百萬人，每年差不多要增加七十萬人；經濟學上的原理說：人口增加是幾何級數的，而食物增加，是算學級數的；這就是說，人口增加率，比食物增加率來得快，他們每年增加七十多萬的人口，食物當然是不敷了。要解決人口多食物少的方法有兩種：一種是降低生活標準；一種是向外侵略。日本第一個要侵略我國的原因，就是要解決她底人口問題。

照地理的形勢上講，日本人本來有三條可以開發的去路：一條是向中國，一條是向美洲，還有一條是向澳州。美國從前很有許多日本人住在那兒，不過現在她是拒絕日本人了；澳洲呢，更加拒絕得利害：他們甯可和日本人拼一拼死，都不讓日本人入境。日本對於這許多列強，是無法可想的，他們祇有用全副的精神，向最近而最弱的中國進攻了。

據精確調查的報告，中國全國人口的密度，爲每方哩一〇二人，除去蒙古新疆西藏以外的人口密度，爲二三八人：而日本本州人口的密度，每方哩爲四七八人，四國四三九人，九州五三二人，除去不生產和不可居住的地方以外的人口密度，則爲二六八八人，差不多要在中國人口密度十倍之上，她怎得不覬覦，欺凌我們有機可乘的中華大國呢？

(乙)擴張勢力　日本帝國主義對外侵略的野心勃勃，這是誰都知道的，她不顧什麼公理不公理，她祇曉得強權，她時時刻刻地在那里想怎樣侵略中國的念頭，所以她加諸中國的種種橫暴，處心積慮，已不自今日始了！「二十一條」的逼迫，不過是她野心暴露得最顯明的表現罷了！她想奪得我們底山東，因爲山東是她底最近的鄰地，她奪得以后，他們一方面可以有尋找食物的地方，以減輕國內人口的壓迫；一方面她可以擴張她底勢力，和歐美列強相抗衡，并且如果山東要歸了日本，

目錄
日本侵略中國之原因及抗日之我見(論壇)　孫啓昌
創辦勞工銀行芻議(最錄)　逸龍

再菲律賓果眞又要獨立起來，那末美國在東方的勢力，將完全消失了。

(丙)政治作用　這是最近而最顯明的，日本國裏的民衆，倒閣的呼聲狠高，田中就利用日本人愛國的心理，擴大了外交，以移他們民衆底視線，而延長他內閣的壽命，所以有這次濟南事件的發生了。

二、應付的計劃

(甲)力持鎮靜　日本帝國主義者，現在因爲要消弭國內的政潮，因爲要維持在華工具軍閥底殘喘生命，所以竭力地各處找機會，擴大濟南事件的風波。我們對於日本這種殘暴的行爲，在事實上是不能拿武力去和牠抵抗的，因爲我們底兵力財力，都在他們之下，并且北伐還沒有成功，全國還不會統一，更不能節外生枝，擾動了軍心，以致瞬將完成的北伐大業，不能在最短的期間，達到我們最後的目的。所以我們底態度，祇有鎮靜，忍耐，不能有許多激烈的表示，致生意外的糾紛，而中其陰謀詭計。我並不是主張不和日本宣戰，我底主張，是將來和她宣戰，等我們北伐完成，兵力財力有了相當的準備以後，再去和他大大地一戰。

(乙)抵制日貨　日本底人口這樣多！而他們底食物出產又極少，（日人每人每年需米一〇一二石，而日本米底產額祇有．九七二石）他們所以能支持生活，完全靠着工業的出產來換衣食，他們工業的大主顧就是中國，據路透電日本海關的報告：本年四月份日貨運往中國的，共有四千餘萬日金，中國原料品輸入日本的，祇有二千餘萬金，在這一月之中，已經給了日本人二千餘萬的工金了。倘使我們能決心地不用日貨，那末日貨就沒有售處，我想不要到半年之久，定能致其死命。

(丙)禁止原料之輸出　日本工業上所需的原料，泰半都仰給於外邦，衣服底原料—棉花，是要靠中國的。打仗所需的鐵，是靠中國印度和南美洲。可是從印度到日本，至少需時二十天；南美洲到日本，至少需時三十二天，而中國安徽裕繁鐵礦之狄港到日本，僅需時四日，要謀運輸的經濟，工業的發達，當然他們所用的鐵，最好是中國的供給了。我們如可禁止奸商，將我國底原料品輸往日本，也可以給他們一個工業上的大大打擊！

(丁)振興國家實業　從前也曾經幾次地鬧過抵制日貨的熱潮，然而終於不能收到實效，這固然是由於中國人五分鐘的熱度，但是中國缺乏母原料也是一個重要的原因。要去拒用日貨，當然要有國貨的替代，談到國貨，當然要說到國內的工業了。放開眼來看一看我們國內的工業狀況是怎樣？無可諱言的是在幼稚的期中！工業當中，最重要的原料，自然要推三酸了，但是現在中國還沒有三酸廠的設立，工廠裏所用的三酸，都是舶來品，用了昂貴的泊來品來做原料，不消說出產一定是很貴的，因此要抵制比較便宜的日貨，就成了一個疑難的問題了。其實三酸廠的開辦，有三四百萬的資本，一定是可以做到的。我很希望國民政府的當局，趕快地振興工業，尤其是舉辦三酸廠。或者有人說，中國已經山窮水盡了，那里有資本來籌辦！我要道：四月份輸送給日本的工金，已夠開三四家三酸廠了。

工業發達了以後，日貨自然而然地不會跑到中國來。這樣我們可以使日本的經濟立時破產！我們一方面用不着再送給日本每月二千餘萬的工金，同時我們底富力，軍器，也可逐漸地培植起來了！

(戊)普及軍事教育　日本因爲人口壓迫的關係，向外侵略，是必然的事實！我們早遲恐怕總免不了和她有一次火併！那末我們底兵力，不得不從事預備，以備萬一的必需。最好大學院能夠通令全國中等以上的學校學生，一律要受軍事的訓練，並且在最短的期間，要訓練到可以臨戰的成績。到這時候，兵力也雄厚了，小小島國的侏儒，還敢再來蔑視我老大的中華民國嗎？

上面幾個計畫，如果能夠做到，那末日貨也不得輸入了，國內原料也不得輸出了，富力也有了，軍器也備了，兵力也厚了，這時若謂日本還不能掃除，中國還不能振作，吾不信也！

最錄

創辦勞工銀行芻議

逸龍

八

如上所述，勞工銀行，誠然需要，但却不是倉卒間可以成立的。如待政治完全解決，未免是「河清難俟」！我們試再提出一兩種比較簡而易行的辦法來：

一、工人合作銀行（或名信用合作社，一名平民銀行）

合作銀行，是合作主義派中辦法之一種。何爲合作主義？數其根源，實始於英國之鴻文（Robert Owem）合作社，是一種互相扶助救濟，排除資本的剝削，而增進相互間的利益底組織。此種主義，在歐洲方面，早已成爲一種實際的運動。有名的羅虛台爾協會（Roch Dale Tocietp）一八四三年，卽在蘭克雪地方組織成立了，他最初只有二十八個織匠，爲要免除失業和買高價劣貨的痛苦，每人担負一鎊金的股金，向生產的地方，直接批發應用的物品，分配給本團的會員，因爲他們的效果很好，所以逐漸推廣，逐漸發達，至於今日，遂在世界上佔了一個很重要的位置。

合作派是主張消滅資本家—尤其是商人階級的。但他主張用漸進的和平的方法，去達到他們的目的。他們以爲資本之形成，是由於制度的不良，改造社會要從消滅這種制度着手，不必對付資本家的個人。他又以爲資本家是跟着社會制度積漸而來的，他們在現社會上，雖已露出破綻，但現社會還是受他們的孕育，假如急遽地把牠們推翻，則社會立呈不安的現象。而且資本主義之發展，對於社會，亦頗有貢獻。所以現在只有用和平漸進的方法，把新制度建設起來，存其所長，去其所短。他們又以爲新制度之建設，不必專去打倒人家，抹殺人家過去的勞績，接受人家現成的所有；應該從本身方面本着互助的精神，謀經濟上共同的利益，則將來資本家不打自倒，新社會便可實現了。這是合作主義者的理論。至於他們的辦法，略可分爲幾種：（一）消費合作；（二）生產合作；（三）信用合作—卽合作銀行。消費合作和生產合作，說來話長，且不在本題範圍之內，我們現在且談談合作銀行罷。

合作銀行，是以借貸及儲蓄的便利，而免除資本家的剝削。用集合的資本和集合的信用，以謀社員借貸及流通資本爲目的。按現代經濟組織，金錢流通的趨勢，是迴避農村，而集中於都市，更由都市平民，集中於少數資本家。這種趨勢，現在中國，還未走到絕境，若能及早設法救濟，則平民的困苦，當可免除不少。合作銀行，就是想阻止或轉移這種趨勢的。

合作銀行的組織，無論在省區，市區，縣區乃至鄉村，都可實行。日本是一個比較後進的國家，現在他國內的各縣，都已有這樣的組織。據他的報告，試辦結果，很爲圓滿。本年春間，日本金融界大起恐慌，資本家的銀行，因此倒閉了不少；而合作銀行，不但絲毫未受影響，並且與平民以很多的實惠。

工人合作銀行，就是工人的金融機關，其股東自應以工人爲限。但這並非說，凡爲工人者，皆在這一個銀行。我們知道合作銀行，重在能眞正實行合作，換言之，就是要有深切關係底地位相同利害相同的工人，同在一處組織，然後才能收美滿的效果。其普通辦法及規定略如下：

A股東　最好限於同業——同產業或同職業的工人，及次是限於同區域——如縣區或市區的工人。假定一股爲五元，只要繳足五元，便算是正式的股東。股東沒有限制，可以隨時盡量增加。

B資本　合作銀行的資本，無所謂法定，也無所謂實收，隨大隨小。其集資方法，可按照各社員工資的多少，每月規定繳納百分之幾。每社員至少要繳足一股，至多不得過若干股。集合這所有的股東，便算這合作除利用存款外，并可以銀行全體的信用，向外借款。銀行的總資金。這資金有不敷周轉時，

C職員　由全體社員公舉，但這種選舉，是以人數爲標準，而不以股份爲標準。明言之，卽是按人投票，一人一票；不是按股份投票，一股一票也。——這是所以防制大股東的壟斷，也就是合作主義的特性。

D存款　存款多少，沒有限制，且不限定社員。不過社員存款的利息，應該比普通稍高。

E放款　放款的用途和數量，要有相當的規定，而且只限於社員。這種放款，毋須財產抵押；或有其他苛刻的條件，只有對人的信用。至於放款的條件，至少要規定不放給「浪費者，」

F.盈利　合作銀行的收支賬目，應按期結算。有盈餘時，除提一部份作爲公積金外，餘則對於社員爲比較平均的分配。

G.組織及業務　組織可分爲三部，管理其事務：

(一)營業部——專理放款，存款，匯兌及代理收付款項等事。

(二)儲蓄部——專理活期，定期之儲金事項。

(三)監督部——專司考察用人，稽核賬目，並監督營業方針及對外信用等事。

九

二、工人儲蓄部

還有比合作銀行更簡易的辦法，就是設立工人儲蓄部。我們知道工人是一個純無產者，假如不設法使他養成好儲蓄的習慣，則其生活更難安定，所受困苦，亦必較多。工人儲蓄部，當然只限於儲蓄一項，能夠使儲金再生出一點利息，那便是意外的所得。當着手組織的時候，可將牠附屬於下列幾種機關內：

一、工會——如紡織業工會附設工人儲蓄部

二、工廠——如商務印書館印刷工場工人儲蓄部

三、主管行政機關——如省農工廳市縣政府勞工局等機關內附設工人儲蓄部

四、委託的銀行——由某工會，某工廠或某主管行政機關委託之銀行，代理工人儲蓄事項

此種儲蓄部，附屬於某機關內，則管理賬目與開銷費用，均由該機關負責，工人但繳款而已。儲蓄方法，最好是按每月所得工資之多少，規定其應繳儲金之數目，如工資在十元者，每月儲金二角；二十元者每月儲金五角，三十元者每月儲金一元。以此類推。有不願儲蓄者，首須剴切勸導，繼則不妨加以強迫。

但對於這種儲款，無論工會，工廠，主管機關等，均不能隨意動用，應該存入銀行去，利息不求甚厚，總以穩便爲上。

儲金日積月累，聚少成多，工人每月抽所得百分之二或百分之三，作爲儲蓄，並不維艱，而經若干年後，總算起來，便不覺有了大宗的款項。一人不多，十人許多，千人更多。把這些款項，再總合起來，去經營一樁事業，如開設合作銀行，組織生產合作社消費合作社等，都不難了。更有言者，按照「土地農有」的法則，工廠亦可以歸諸工有、將來各業工人，要以這些儲款，去接收大工廠，或加入股東，使工廠漸變爲工人所有，則其影響，更不可言。

卽使以上一切都不易爲，而儲蓄若干款項，預備將來救濟自己的困窮，這也是儲蓄最低的効用罷。

(完)

價格低落之原因，則決非由於生產過剩，乃由於消費減退？在此狀態之下，用人爲的政策增高食糧價格，乃顛倒本末之謬舉云云。 就一般論戰現象觀之主張自由貿易論者爲多，但其新關稅法案則偏於保護主義，目下掌握德國經濟勢力者爲大地主及大工業即級，而代表此項階級利益之國權黨及國民黨，正佔據內閣之中心勢力，故關稅政策之偏於保護主義，無足怪也。 一九二五年以來，德國與列國相繼締結通商條約，其經濟之復興，日形顯著，德國以工業爲產業之本位，此世人所周知，除黑麥甘薯及砂糖等幾種農產物外，其他如大小麥類肉類魚類以及茶咖啡等嗜好品，亦莫不可由國外輸入。 縱有主張食糧之自給自足者，勢必不能實現。 至工業原料，除煤炭之外，亦均從英俄美等國買入。 就其工業品銷路言，自英國以次，歐洲各國莫不爲其顧客。 今日德國在法比等國，尙無保障自由通商之條約上基礎。 故其貿易不甚發展，而在歐戰時保持中立之各國及歐洲以外之各國，德國商業勢力繼長增高，有旭日昇天之勢，不久當可回復戰前狀況。 若更能回復其殖民地，則經濟上進步，必更迅疾。 而由近年來德人奮鬥之形勢觀之，可想像德人對列強必有要求返還殖民地之一日。 今後國際政治上德國之活動，尙堪注意也。

史料

□美人之世界飛行新計劃

記者

美國人士現發表世界飛行新計畫數起，彙記於下：

一、二十三日間周行世界　據紐約電：美國作劇家米亞斯氏近發表二十三日間周行世界計畫，氏擬偕飛行家柯里亞氏於六月九日由紐約出發，預定由往來大西洋之巨船某號載所用單葉機先發，俟其出發後，於百海里後之海上，依海上機追縱其後，換乘該船，赴法勒哈佛爾，由該港乘上述單葉機橫渡歐洲，入亞潮，再由日本橫濱乘坎后號，於六於三十日抵維多利亞，更由該地從事美大陸橫渡飛行，回抵紐約。

一、征服大西太平兩洋　又據美國桑泰波巴拉電，當地海軍大尉彭德氏發表，擬於八月間決行征服大西太平兩大洋之世界一周大飛行，據其計劃，氏先由美大陸經亞速爾群島，橫渡大西洋，飛向歐洲大陸，更飛行中日及東亞各地，由東亞某處向美國，經瓜納姆夏威夷諸島，一氣橫渡太平洋。 所用飛機爲備有發動機二具之金屬製飛機，現正在製造中。

一、開拓歐美新航空路　又據紐約電：林白大佐不斷飛行紐約巴黎間以來，倏已經年，現又發表新大飛行計畫，此次擬用備有發動機三具之全金屬製之福特飛機，與陸軍航空隊之南斐埃氏同乘，於六月初由紐約出發，取道北大西洋，途中於紐芬蘭格林蘭愛爾蘭諸地降落，再由倫敦歷訪歐洲各國，繼經印度俄國及亞細亞諸國。

匕首

七　實行非孝

從前施存統先生創過非孝論，惹起了衛道之士的非議；可是那些衛道之士，如今是睡着了；不然，爲什麼看見或聽見那以二百元西方銀行鈔票送他活老子上西天的人或消息，却不則一聲呢！（德徵）

八　貧兒暴富

常人謂：撈了一筆款子，買起一所房子，娶了一個妻子，於是乎騰氣滿面矣。 這是古人所謂貧兒暴富的景象。 『一朝權在手，便把令來行』，這是小人得勢後之威風。 嗚呼，當今世人，有幾人不做暴富之貧兒？又有幾人不學得勢之小人？（德徵）

上海民國日報附刊

星期評論

□第二卷第四期□

（主編者　陳德徵）

（民國十七年五月念八日出版）

再過二天

德徵

再過二天，五卅慘案紀念日又到了。

五卅慘案，從發生到現在，已足有三週年了。 在這三年中，國民革命，雖有長足進展，而帝國主義橫施在中華民族之暴舉，却不知有多少次；到了今年五月三日在濟南的慘殺，可說集帝國主義殺戮政策之大成。

我們知道，五卅慘案之遠因雖說來話長，而近因則在日本人殺一紗廠工友顧正洪，因爲日本紗廠殺了一個工友顧正洪，便惹起了無數顧正洪的怒，激起了無數的顧正洪底熱血的沸騰，因而打成了脆弱的聯合戰線，跑向帝國主義的營壘裏去宣傳，就由此釀成了南京路上的大流血。

五卅慘案發生後，中華民族是覺醒了，但是因爲國內政治爲賣國底軍閥所操縱，而這些賣國軍閥又靠着那些帝國主義而生存，於是結成了帝國主義和軍閥底聯合線而給中華民族的覺醒運動以一大打擊；又因爲這種民族的覺醒運動，遭着了以詐欺取財爲業務的共產黨徒底搗亂，遂致精神慢慢地消沈下去，而無有結果了。

由過去失敗的教訓，我們有了如下的覺悟：一、該拚命打倒集橫暴之大成的日本帝國主義；二、該肅清奉魯軍閥以絕日本帝國主義之內應；三、該要求國民政府繼續交涉五卅案件，莫要使英帝國主義在旁猙獰而繼日帝國主義之後，再有如南京路上之暴行；四、全民衆應聯合一致，在國民黨領導之下，作持久的有效的有條理的救民族的運動；五、該努力泯除一切使民族生存有障礙的腐化思想；六、該嚴厲撲滅那破壞國民革命的共產黨！

□目錄

●再過二天……德徵
●一週間大事述評……業裕　百川
●論日本之經濟國難……孫冠森
●日本的民族性……振振
●破壞華會條約之日本行動……宴冰譯
●發展對外貿易的途徑……周錫三
●蘇俄在不列顛的活動……劉天眞譯
●征服一切艱難之德意志……金門
●史料……記者
●七首……德徵

一週間大事述評

一　日本「覺書」自露破綻

最近日本一隻手抓住了濟南城，一隻手向中國遞送所謂「覺書」，這自然是日本以爲藉此可以佔盡便宜，可以用「覺書」上欺騙和威嚇的力量，可以穩匕的抓住了濟南城，但不知這正是他的失策，此間多數的外人認爲這是日本最大的失策。

初外人雖受日方誇大宣傳，但均以濟南事件，爲中日間一普通衝突，與在上下游所發生事件相類，而不與以注意；甚或誤認濟南爲有租界，而日本之舉動亦或有所謂不平等條約的根據。及日本覺書之遞出，中外報紙爲之揭載，外人始知內幕，而深諗日本之陰謀。蓋僅就「出兵保僑」一語而論，已屬荒謬：（一）濟南爲完全中國領土，日本毫無出兵保僑根據。（二）濟南離海岸有二百五十里，日兵孤軍深入，不易達到保僑目的。在這時英國指導報又指出其荒謬如下：

『日本在滿洲之利益，大半由一九一五年之最後通牒（卽念一條要求）強攫得來，故滿洲雖與彼有特別關係，彼亦無在滿洲以保護國自居之權。至於在中國本部，則彼更無權藉口，戰亂將波及滿洲而爲咄咄逼人之舉動，覺書中固云對於中國戰事仍守中立態度，然此種保證幾全無價值。須知日本之在濟南干涉，已使國軍大部分無法出動，而影響北伐戰事匪淺。』

就現在世界的情勢上看，我們曉得中國現在的處境的確和從前不同了，決不是像日本所認爲有侵略的機會，如日本仍用其欺騙和威嚇的手段，繼續不斷的向中國施其侵略和壓迫，我們只認爲這是日本自動的宣告帝國主義的崩潰，自動的顚覆其在東方國際上的地位，決不會妨礙我們的北伐，決不會有阻礙國民革命的成功的！（業裕）

二　第六軍長程潛被監視

最近國民革命軍第六軍軍長兼四路總指揮湘鄂臨時政委會主席程潛，忽於本月二十一日下午二時，被武漢政治分會監視；程潛究竟怎樣？被監視的眞相如何？ 現在大家相遇着，都是要面面相問的。

據當局方面消息，程自去歲加入西征，被任政委會主席後，對於兩湖措施，頗多違反黨綱黨紀處；征湘之役，白崇禧胡宗鐸夏威魯滌平諸氏，皆身臨前敵，奮勇督戰，始得勘定湘局，而程則坐享其成、據有湘省，且把持政權，紊亂財政，與唐生智如出一轍，遂有此次被監視的結果。程氏被看管後，其四路軍在漢留守機關，如總商會之副官處，同豐里之軍需處，湖潮會館之軍械處，濟生一馬路六軍留守處，以及特務連等，於二十一二兩日陸續撤銷繳械，在湘之六軍，則由政治分會暫令參謀長張卓代行軍長職務。同時，六軍全體代表劉德崇來漢，謁李宗仁，陳嘉佑，一致服從，對監視程潛事，表示贊同。在一四一次的中央會議對於這項事件的決議：「第六軍長兼第四路總指揮程潛應卽免職，聽候查辦」

我們就這各方面消息看來。我們可以曉得這項事件的眞相。我們更可以曉得在黨治下的軍人是不容有恣睢跋扈的現象。誰有軍閥的地盤思想，就是自己斷定他的政治生命。這種懲罰在黨治下是最昭彰的！（業裕）

三　日內閣形勢急變

日本自田中義一遷就明政會而罷斥鈴木內相後，內閣得於驚濤駭浪中復歸安定；田中方自鳴得意，而瀰天風雨又因內閣之改組而驟來。二十四日東京電，『……各報一致宣稱：……政府今後地位行將漸弱，不久必倒……』。二十五日東京電，『上院方面之空氣尤爲險惡，皆謂田中首相掛冠待罪於闕下，實爲當然之事……』。又電，『政友會之臨時大會，於政局之不安與紛擾中在本部開會……正將休憩之時，胎中楠右衛門忽痛烈責難現內閣之人事行政，公然對田中總裁爲不信任之演

於歐洲，」這話，在共產黨底卑劣生理上，未始沒有影跡可尋。不過，我們要質難歐洲帝國主義的，就是：爲什麼歐洲帝國主義却有使憎恨成性的蘇俄共產黨徒說出堂而皇之的冒詞的機會？ 假使英國及其他歐洲帝國主義的國家，能自動脫去了他們帝國主義的面具，能自動的拋棄了他們帝國主義的政策，那麼，蘇俄畜類，縱欲發洩他卑鄙的怨恨心理，也不可能了。所以我希望奧格先生罵了蘇俄之後，還望他糾正歐洲帝國主義者政策之錯誤！

不然，難保沒有人不罵奧格先生是在爲帝國主義者辯護呢！至於莫斯科統治者對中國人講的話，中國人現在的確知道是和尼古拉第二的話一樣了。

征服一切艱難之德意志

金門

歐戰以後，德國經濟之發展，可分爲二期，前期爲苦鬥時期，後期爲復興時期。歐戰媾和條約之成立，僅使軍事戰爭告一段落，繼之以經濟戰爭，在此期間，德國之危難，並不亞於戰時。德人勤儉堅忍，能克服一切艱難，以致有今日復興現象，其毅魄偉力，實令人不勝驚歎。戰後德國貿易政策，取禁止輸出入主義，世界各國中採用保護關稅制度者固多，僅以限止輸入爲主。至輸出均予以充分自由。惟德國則不特限制輸入，對於輸出，亦加以嚴格限制。此種制度，於關稅政策上爲獨特之新制度。在一九一九年度，德政府鑒於利害關係，允許商品之自由輸出，結果因馬克價格低落，商品之向國外流出，其勢甚爲猛烈。德政府乃宣布禁止輸出法令，同時實施對外貿易管理制度，分一切商品爲自由輸出及禁止輸出兩類。至一九二一年十二月一日爲支付賠償金起見，卽將一切商品均列入禁止輸出類，設輸出監督官員嚴格監督之。至其監督輸出之目的，則有三種：一、保障國內需要；二、除去國民經濟上不利益；三、保護馬克之對外匯兌市價。戰後馬克之價值，繼續低落。惟其對外價值較諸對內價值爲低，故國內市場頗呈不自然之良況。輸出貿易大受其刺戟，不特一切商品均向國外流出，卽農產物亦將有告乏之勢。在此種狀態之下，對外貿易之監督，實不可緩。而各國均將關稅障壁增高，因之通商問題，不易解決。不但此也，德國通商政策上約有三種大困難，凡爾塞條約成立之後，列強對德規定所謂『最惠對則，』致德國產業，陷于絕大危機，一也；馬克價格繼續低落，而各國之排斥德國商品政策，成爲時髦，致德國對外貿易激減，二也；羅因地方關稅管理權歸協約國之後，德國關稅監督政策不能發生充分效力，三也。至一九二三年馬克價格逐漸安定，凡爾塞條約所規定之最惠關稅義務，亦相繼撤廢。道威士計劃成立後，賠償問題遂開解決端緒。列強與德國之間，從新建立平等關係，於是德國卽廢輸出入禁止制度，改訂關稅。先是德政府發表關稅草案，廣求各界意見，而德國經濟學界分爲自由主義及保護主義兩派，互相爭論。從來德國經濟學界上之大論戰，殆未有如此次之熱烈者，結果多數學者力主自由貿易主義。該派所發表宣言中之結論一段云：『今日德國經濟組織，已有昭著之變化，而全世界上經濟力分布狀態亦已大變。吾人所需者，端在新通商政策，再進一步觀察，目下德國觀象，必須採用根據世界經濟合於產業合理化運動之新政策，若僅以人力操縱生活費之經濟政策，在今日已爲最危險之一物。』除上述論戰之外，關於農業關稅問題，議論亦復蜂起。主張農業關稅論者，舉農產物與工業品價格相差之理由，攻擊反對論者，謂農產物價格之增高，需要長久時日，故應加以特殊保護，然後始可增高自國農產物價格，實現食糧之自給自足，減少外國農產物之輸入，乃可有利於國際貸借關係？ 而反對論者則謂歐戰以前，德國從生產費較高之俄美等國輸入農產物，因之德國農業，大受打擊。今日德國農產物價格已低落於世界市場價格以下，必無爲外國所壓迫之原因，故自無設定農業關稅之必要。至德國農產物

一[illegible]勢力，和誘引無量數黨徒入於惡行，以去維持他們自己底政權●莫斯科政府的地位，便是從政治掠取上所注定的● 在德模克拉西歷史上，革命時期便是人物的吞滅者● 在這種時機出現的領袖們的地位，祇是爲傍的繼續爲這些洶湧民衆抬上的領袖所推開● 莫斯科則絕不見這種現象● 一九一七年攫奪政權的人物還是遺留爲這個國家的首領●

他們底數量，與其說是爲鮮血的浸入而增加，不若說是爲疾病和死亡而減小● 實際上，我們不看見任何新的布雪維克領袖● 這點可用那統治團體的來歷而解釋●

列甯和他底同類的人是在一間政治的暖室生長起來，爲沙皇底警察的虐待所細心養育着的●歷來，沙皇底警察都將這種革命黨人的烈火上加了油，常常使它達到一個高高的程度，因爲他們底豐富薪金和物質利益都有賴於這些革命活動的持續●在這種情勢之下，兩代後創造了一種過激者的特別生育，浸入焚燒着的怨恨性，不復能作鎮靜的判斷了●適逢時會，這種紅熱的餘燼，在那時被帶囘於俄羅斯，這裏又有適合的物質，於是乎發放了大布雪維克革命的溶先● 如其有任何心緒清明遺留下的話，它也被難以摹描的成功所燄燒着的這些布雪維克頭腦所焚化了● 進入於一個新時代，則這個統治的布雪維克團體攜帶着他們憎恨的習俗，（作爲它底書契寶箱一樣）去反對歐羅巴資產階級了● 列甯和他底友人不是曾經被逼於在日內瓦屈居於屋頂的陋房，生活於低價的咖啡店，至于這些可恨的資本主義者却馳騁於華麗汽車，居留於超等的酒店嗎？ 本屬微小的憎恨，然在優越環境影照之下，相形見拙，便養成爲不共戴天的虐待了● 我們今日知道：所謂共產國際，所謂蘇維埃政府，所謂蘇維埃共和國聯邦的幣部門面，都不過是俄羅斯共產黨或列甯的流犯團體的政治局面下的一個假面具罷了● 在他們底手上，這種政治勢力是和那種個人復仇的觀念攪抱起來的● 現在是這樣，即將來直至它底末日時也是這樣的●這係大阪圖的政府實驅逼他們要去開展這些該國內和國外的關係的實際政策，然而，這種不滅的憎恨的火燄，還繼續常常奔放出來●…………

統治者的個人情緒和民衆心理的東方趨向

所以民衆心理上的一種東方趨向和統治者心理上的一種活躍憎恨便湊於一時了● 惟其如此，所以俄羅斯不光是非歐羅巴的，而且是直接反對歐羅巴的● 在他們底排歐政策上，布雪維克統治者投合了這個民族底本能，而同時滿足了他們自己底性癖●在中國，他們宣傳一種戰役者反對大不列顛和其他資本主義的列強，和對中國人說：他們和歐羅巴底暴虐者吮血者間，沒有絲毫共通之點● 他們僅把那曾被他們暗殺的尼古拉第二Nicholas II的說話重說一遍罷了● 因爲那位皇帝遠在一九〇〇年，當義和團暴動時，曾寫給他底外交總長：『我很同意於你，你曾說出了我底深邃信念，即俄羅斯政策的目的和歐羅巴列強政策的目的迥不相同的●』然而，當他們在中國宣傳這種戰役時，布雪維維克給以一種共產黨的顏色●他們尋求去滿足他們底個人情緒以攻擊這些資產階級，即他們是生活于奢靡之中的，當布雪維克自已蹲蹋於日內瓦的衚衕背後之時● 這種同樣的兩重性質，貫澈了他們對國際聯盟的態度● 他們反對國際聯盟的！ 爲的是因俄羅斯是亞細亞強國，所以大家有這種分歧的民族利益；也是因這些領袖們本身的傷心記憶● 爲布雪維克的恨的心理的證明，我們能指出莫斯科舊時和今日預備法和德意志國民黨絹法的這種聯盟●社會主義黨Socialist Party的領袖在法國國會裏所洩露的消息，告訴着： 莫斯科一方面武裝這些斯巴達黨員去爭鬥在德意志的一種共產黨統治，然同時又替在國會裏的躂鉅 Junkers （德貴族之守舊黨員）製造軍械以增加他們在國內國外的勢力● 這種矛盾祇能夠以一種使理知昏迷和驅主義入於暗境的憎恨性所解釋●

（本章完）

（德徵按： 奧格先生總算把第三國際的領袖之卑陋心理插寫得淋漓盡致了● 證之第三國際嗾令他底黨徒在中國厲行殺人放火政策的事實看來，所謂共產黨人底報復思想或怨毒心理，眞是遺傳而得的● 「列甯及其黨徒，曾受屈於歐洲，所以等到得勢時，便憎恨及

說，有多數黨員拍掌和之：黨內之總裁派與反總裁派之決裂業已開端，今後或將愈趨於激烈，頗堪注目也」●

原來日內閣自鈴木去職後，田中擬以望月遞相調內務，而以久原繼遞相；前者初無問題，後者則頗惹部份之反對，而水野文相（教育大臣）之態度則尤爲堅決● 田中接到水野文相之辭表，當卽親往慰留，最後乃將辭表呈報日皇，請爲轉致水野打消辭意● 水野當卽入見日皇，『蒙賜優旨，命爲國家效力，故遂撤消辭呈』● 消息傳出，輿論譁然，田中內閣之命運，至是乃因與黨之內訌與敵黨之外擊而發生第二次之危險矣！

此次公案中，有三事頗堪注意● 第一、『責任內閣』對於政務，應由全體閣員共同負責，不能聽某一閣員之單獨負責而餘人則置身事外；此次田中犧牲鈴木內相以維持其殘餘局面，本已爲與黨所鄙棄●

第二，鈴木去而久原來，若田中尚有指揮政友會黨員之能力，則久原之來應無問題，何至遭三土藏相與水野文相之反對？ 更何至有胎中橋右衞門之詰難與不信任案？ 由此可知田中內閣之基本勢力——政友會業已分散，固不必待敵黨之襲擊而始坍台也●

第三，日皇本無大權；一切政權操諸內閣，內閣亦不使日皇借箸代謀，蓋必如是，而後憲政方能維持，內閣乃有實力● 今田中以水野辭職問題奏請日皇從中協助，是田中授日皇以干預內政之機會，端緒一啓，後患無窮！

茲者水野文相已二次辭職掛冠而去，民政黨擬結合貴衆兩院及言論思想團體等，發起國民的一大護憲運動，未識田中將何以應付之也●

（百川）

論日本之經濟國難

孫冠森

五月一日以前，日本在野四黨，相連地提出了三個重要的提案，就是一、不信任案，二、政治國難案，三、經濟國難案● 這三個提案，都和日本民族前途，關係非常重大● 若是貫澈起來，起碼可以把日本國民的政治經濟和民族前途，加些希望● 要是輾一輾，日本的國民，就要遭大刧●

在命運裏，日本國民，究屬不幸●思想國難案的麻醉劑打下了，三個提案，就不能貫澈，非但不能貫澈，並且低首下心去和态睢暴戾無惡不作的政府黨狼狽爲奸，把日本國民的一線生機，斷送得乾乾淨淨●

在近代乃至於全部的歷史裏，作民族安危的標準，經濟力始終是一個很有力量的條件● 日本的立國基礎，是建築在中產階級上面，自一九〇〇年以來，中下產階級經濟基礎的搖動，乃是不可掩的事實●經濟事業，不是平均的發展，儘是向上的附和，以致日本的經濟有一種畸形發展的趨勢，而鑄成目下日本最難解決的局面● 這個經濟國難案，自然是一個緊要而切實的提案● 經濟國難決議案說：（一）爲使欲舉國一致以舉儉約勤勉之實，政府先將總歲出減少十成，以輕國民之負担，並以所節省之經費，舉辦社會事業，（二）應制定法律，將一切剩餘金歸入減債基金中，以期杜絕責任支出及其他濫費之根源，（三）應設立產業委員會，以國家權力，統制生產之能率，及分配正義之要求，（四）略—● 照這決議案的條目案着日本經濟事業趨勢說，在野黨確有幾分遠大的計劃，和極救日本民族的決心，但是，可惜不能把它貫澈，非但不能貫澈，並且照目下日本政府那種舉動，是助長日本的經濟國難●

（一）經濟國難案的最大作用，要想把日本立國基礎的中產階級的經濟事業，發展起來，並且積極的減輕國民負担及圖謀平民生計之寬裕，而此次由思想國難案所鼓動的對華出兵，濟南殺戮，根本上使日本的國民經濟愈趨沒辦法的地步：第一是兵費，依目下而論，日本赴華的兵隊，大約有三萬，而第一次的出兵費，要五百三十萬元，這五百三十萬元是最低限度之損失，若是日本政府繼續出兵，甚或更引起其他重大的糾紛，那就損失得更多了● 經濟國難決議案裏說：政府應先將國家歲出減省一成，以輕國民之負担，並以所節省之經費，舉辦社會事業，（決議案第一條）目下既因出兵所損失的兵費五百三十萬元，這不但不能減少總歲出一成一萬萬七千萬元乃至二萬萬元，並且在目下短期間的現實條件內，增加了歲出五百三十萬元● 而且這五百三十萬元，是全部預

算增加案裏的一小部分，據五月五日東京電裏說：日本國會通過的預算增加額爲五千五百五十萬元，這樣，日本人民，今年又要多拿出五千五百五十萬元的血汗來供給田中去殺人放火！　經濟國難決議案，原來要減輕一萬萬七千萬元乃至二萬萬元人民的負担，而目下的結果，反增加了五千五百五十萬元的人民負担，這不是滑稽之極的事嗎？

（註）查日本在一九二六年的預算額爲日金十五萬萬九千八百萬元，比七年一九二五年預算增加七千四百萬元，自一九二六年至一九二八年間，預算有增無減，目下極少限度爲十七萬萬元，按其總歲出一成爲一萬萬七千萬元乃至二萬萬元。

（二）就是對華的商業問題「這個問題」，各國學者，都認爲日本最重要的一個問題。日本此次出兵山東及濟南屠殺和其他在華一切軍事行爲，紐約巴黎英倫柏林各重要輿論機關，都異口同聲的說，日本在華的軍事行爲及屠殺，必引起華人的商業抵制，而這種通業的抵制，確可驅入日本於進退維谷之境，這種觀察，自然很有根據的。　日本從一九〇〇年以後，國家的經濟力，就非常活躍，不可與世界列強比較，因爲日本向來的經濟基礎很壞，所以不能說對于國際貿易，有何種成績，不過比在明治維新以前好些罷了。　到了歐戰期內，在地理上給了日本一個好機會，，我們看Current History的報告，知道日本在，戰前的國富爲二三，四三一，〇〇〇，〇〇〇元，在戰期內，就增加至五八，一六八，〇〇〇，〇〇〇，〇〇〇元，這可證明日本在歐戰期內，得利不少。五年之中——一九一四至一九一九——他的出口貨額確是每年超過入口貨額，但到戰事停止之後，進出口貨數量年比，就不同了，光在一九一九年，情形已大變，日本進口貨值二，一七三，五〇〇，〇〇〇元，出口貨値二，〇九八，八〇〇，〇〇〇元進口超過出口貨値爲七四，七〇〇，〇〇〇元。　這樣看，在一九一九年，戰事剛剛停息那年，日本國家單是在國際貿易上，就要損虧七千四百七十萬元。　自一九二〇年以來，進口額超過出口額的權量更加增多，自不必說。　而且日本的輸出貨品，大部份銷售在遠東，而尤其是中國，在一九一九年，對華輸出，佔其總出口額百分之二八，四六，其後則逐年增加，至一九二七年間，對華的輸出幾占其總輸出額百分之六十，所以日本全部的輸出，半數以上在中國銷售，一旦中國和他實行商業的抵制，這不是日本每年運出來的貨物，大半要銷不掉，因此，我們替日本人想方法，想好是用合理的方法，擴充其商業的範圍，在中國境內，然後日本商業才可很平穩的向上發展。　但是，日本此次在濟南暴行，在事實上，立馬引起中國各地的排貨運動，這種排美運動，因爲目下在商業上的契約關係，還不能完全和他斷絕關係，六月份的定貨，就完全可以解除契約，抵制不買不賣了。這樣六月裏，日本就要損失一萬萬二千六百萬元，到今年年底，起碼要損失八萬萬元，經濟國難決議案裏滿口說要減輕人民的負担，舉辦社會事業，但照目下的情形看，若是中國抵貨一年，日本中產階級賴以養生送死的小工廠，起碼要倒閉一半，數百十萬的日本國民，不是要活活地餓死？　經濟國難決議案，豈不是徒放空砲欺騙日本國民嗎？

（三）日本的對外貿易，非僅因中國排貨的關係，到一九二八年底，有損失八萬萬元之可能，並且因濟南奪目的暴行，引起世界各國的惡感，對他的對外貿易，未始沒有影響。　這種地方，我們不能不佩服堀江歸一氏的眼光的炯卓。　堀江歸一氏說，田中……：「積極政策所生的結果如何，目不惟促成中國人民之反感，誘發抵制日貨同盟，同時且招致諸外國之誤解，加強其嫉視，結局使日本陷於自縄自縛之地而已！」

我們現在再來研究：

俄國。　各國對於日本這種行動最嫉視的莫如俄國。　俄國自大彼得圖強之後，就向地中海沿岸，實行侵略，自從近東出海計劃失敗之後，他就經營西伯利亞鐵路，轉向遠東來，但在一九〇五年，又完全失敗了。　其後經過一九一七年的革命，直到現在，俄國因爲力量不足，不能和日本起衝突，但是他的心裏，實在仇恨日本到萬分了。　一九二七年，雖有日俄密約的訂定，俄國的企圖，也不過要想確定自己在蒙古的勢力範圍，決不心顧日本在南滿及其他各處，盡意發展。　田中的積極政策的要旨，（一）是擴充日本勢力於滿蒙，（二）以此爲基礎，而促日

在六七年之間。　此種辦法且適用於對外貿易呀。　英國經濟市場，最盛行此類同意事業的。　日本人近年亦有採用的，美國則名之爲商業(Trade Bill)限於國內行用。　在一千九百十八年以前，尚未見這類商票，中國雖有幾家銀行，號稱經營對外業務，然要皆不過略做些匯兌罷了，若言對外貿易則未也。

第二關於運輸的。

不多幾時，日本郵船會社宣布航行歐洲的貨船，加走非洲獨拉高亞灣(De tagoa pay)一線，日本人便興高彩烈，而中國人則多不明其故。　中國底海外航業，民元間，尚有人圖謀發展。　自歐戰結束後，則絕無所聞。　中國郵船公司與嶺南郵船公司的失敗，早在有識者底意料中，因爲美國加拿大澳洲及其他各地，不但已有的中國人底商業，已是衰微，并且他們禁止中國人入境呵。　現在中國底海外航業，祇有和豐輪船公司的幾條小船，與冬令往來南洋香港間的若干帆船罷了。　本來中國底航業歷史的久遠，不亞於日本，但是人家底經營，是很用心的。　中國呢，則不然。　腐敗官僚與奸狡市儈，互相利用，遂至一百年後，亦僅得一個不死不活的招商局。　人們若要替他想想法子，改良局中的董事，辦事人們便招偃流氓，冒充股東，大出打手，致弄到今日這步田地，眞令人痛哭呵！　中國無海外航業，依靠他人，不但是利權外溢，並且時時受他人底挾制。　我還記得民國八年，市面大起之時，各國海外航業，均先準本國人搭儎，這是一個大教訓呵。

（未完）

蘇俄在不列巔的活動（續）

奧格著　劉天眞譯

二

這點已爲我們今日的意料不及的這種可靠的憑據所證實了。　畢滿文勞勃生爵士Sir Baujamin Robertson（他在印度的事業曾保證了他底名譽爲一個處理許多士民底需要的能手）在一九二一年被遣去俄羅斯，當時是在大饑饉之年，蘇維埃政府不能抵敵得上的，如其沒有西方救濟機關的慷慨幫助。　畢滿文爵士以前從未到過俄羅斯，而於這個國家和這些人民也並沒有任何先入的觀念。　他考察了，他報告說，他被「俄羅斯的和印度的農民。　生活光景彼此類同」的事實嚇了一驚。　在兩方環境，他都發見了這同樣的宿命主義；同樣的不怨苦難；同樣的蘇惠，伴着這種同樣的突然憎恨心的沒理性的爆發。　俄羅斯底文化受着我們曾提及過的這些形體上精神上的因素所影響，已經有一種趨勢，沿着離歐羅巴而獨立的一條界綫去發展了。　事實告訴我們，近兩世紀來，俄國皇系和統治階級都受了西方觀念的影響。　不過，對東方的趨向並沒有被破壞，它仍不斷地以各種方式由西方主義外觀之下爆發出來。沒有深入歐羅巴人心理的安娜其主義；曾常常以各種形式在俄羅斯底民族生活之下呈露出來。　十七世紀起首的二十年中俄羅斯曾經歷過了一個時期，異常類似一種在它第一次濃厚形式的布雪維克主義。　這就是『暴亂時代』。　巴利士教授Professor Pares在他的俄羅斯歷史裏已經形容盡致了。　而已經死的保羅文諾格勒駝夫爵士Sir Paul Uinogradoff 也正具同樣見解。　還有其他可怕的爆發，當其時，那些洶湧的民衆底主要目的，好像是一種願望，以對安娜其主義的無限制浪費的縱慾去賠償他們歷代所受的法律和命令的束縛。　推翻了皇系和統治階級的這次布雪維克革命，破毀了俄羅斯和歐羅巴文化的聯鎖。　新統治者不會把它恢復，這不光是因他們數量上太弱，不克担當這種事業，而且因爲他們底心充滿了對歐羅巴的憎恨。　在他們底偏辟心腸上，歐羅巴就是資本主義制度。

恨

『恨』這個字是被審愼地用以解釋蘇維埃統治者對歐羅巴的態度。　在我們底判斷，這個字正是了解蘇維埃政策的鑰匙。　誰人是這些統治者？他們組成了一種狂妄人的堅固團體，這些狂妄人曾爲一種殊出他們意想之外的機會所造就。　政權之落於他們，不是因傳襲，也非因爲德模克拉西的賞賜。　不過他們乘（克倫斯基政府）爲可鄙的懦弱所毀滅了的時候而掠奪了它。　他們從來都是以

開放門戶及機關均等政策之美國，尤有特殊之關係也。德徵按：鮑威爾先生此文，可謂灼知田中及其所爲之中心者。吾人處於現勢之下，便退一萬步而求華會條約文字與精神之全部有效，而不可得。然而，假令華會條約若爲日本破壞於今日，則與開華府會議之其他七國，將何以自解於天下？尤其是美國，彼爲華府會議之發起人，彼亦爲世界和平之呼號者，爲任令蠻橫無理之日本，因欺凌老弱之中華民國而影響及於美國之威信，更將何以自白於世界？中國人民，愛好和平是其素性，苟無極大欺凌之惡勢力加於其身，彼乃斷然爲世界和平之有力的保障者。今則此世界和平之有力的保障者，已爲兇殘之日本，壓抑至於極度，國際間如尚有倡導世界和平之人，將如何起而爲中國助，將如何起而予日本以重創！老弱之中華民國，全世界之和平保障者，現正呼籲全世界和平之重光。國際間其尚有一線之光明乎？吾將拭目以俟曾爲和平首創者之關係諸國矣！

發展對外貿易的途徑

周錫三

所謂發展對外貿易，當然是對鼓勵出口貨而言，入口貨是不需我們來鼓勵的，它已經發展到很高的地步了。

中國的對外貿易，在中世紀前已頗發達。在佛教未流入中土時，已有非尼（phoenician）人，繼之以羅馬大食（即波斯舊名parthia）突厥猶太等國人。現在中國的回族與猶太人，皆當時來中國貿易者底遺裔。當時中國人之往國外貿易的，也是甚多。所以有甚麼羅刹市等名詞見於小說筆記中。民十三我在馬來半島旅行時，處處都覺得中國人到這地很久了，總在一千年前啊。單就馬來人所好穿的綾子來考查，便明白這種綾子，現在尚有一二家機坊能織造呢。他們底出品，專供南洋銷路者。近日亦被日本人底綢子奪去生意不少。

到了清朝，厲行海禁，中國的對外貿易，就漸漸衰落了。迨歐洲列國中興，工業發達，歐人便航海來華，始而威嚇，繼而用武。中國圖他們不過，不得已遂與他們通商。是時自地中海東向至安南各國，都衰落了，中國人一因海禁之嚴，二因歐洲路遠，不易跋涉、裹足不前，於是對外貿易，一變而爲單方面的。

現在誰都知道中國的對外貿易，完全在外國人握持中，說起來很像中國人沒志氣的，其實是大勢使然罷了。若要挽救，須要從根本上做起才合的。說到這層，又是困難的很。何以呢？我試把三件事來證明一下：

第一屬於經濟的

甲、外國人購買中國的貨物，以金幣爲本位，他們底理由，說是中國用銀，銀是貨物，價值時漲時跌的，影響他們底成本；故在中國之外商，購辦貨物，多根據於匯票行市呀。裝貨時提款，均以外幣爲本位，匯票售與銀行，合成銀數，銀行收進了，便又將匯票之金幣，售與營進口業的商人，利益共有兩重。且在各國經濟市場中，折現率總在五釐之間，法定利息多不得逾八厘。在華外國銀行，因避免違法的懲罰，遂將利息併在匯率一起計算。所謂三十日期六十日期三個月期，即以此故。

乙、外國商人向在華商人購買中國底貨物，訂妥之後，即由銀行開一押匯（letter of credit）信與代辦商，待裝貨後，將提單交銀行，便能取款。但押匯中每每有所謂准先提用者，（packing accommodation）其有利於在華商人，不言可喻了。

丙、在外國經濟界中有一種營業，名曰同意商（accepting house）。他們多是出身商界，而富於資本的人，凡商人需用款項，先出一紙期票（accommodation bill），由同意商在票後加簽一同意字樣（accepance），便能在市面上流通了。期限自十日至六個月。同意商所取佣金，謹按千取一。二五（即每萬元取十二元五角），利率

本在滿蒙之積極對活動，（三）逐漸依軍隊勢力，保護經濟事業，而至佔領領土，這種驚人的積極政策，俄國自然也受刺激。而在實際上，目下滿蒙的經濟利益，日本又佔了第一位，曾爲南滿對外的貿易額總數爲四億八千四百三十五萬八千七百三十五海關兩，而對日的貿易額爲二億二千一百二十一萬七千五百六十六海關兩，佔貿易總額百分之四五•七弱，對中國內部的貿易額爲一億六千一百五十四萬零二百四十七兩，佔貿易總額百分之三四弱，中國佔了第二位，換句話說，南滿的利益，日本拿了一半，中國只拿了百分之三十四弱，其餘剩下來的百分之二十一的利益，還要分配給列國，俄國即有所得，亦微之尤微了。而且日本年來，在南滿的經濟事業發展得非常快，自一九二三年到一九二五年，日本對南滿貿易額，增加了一七，五六八，三九二海關兩，到目下又是大大地增加了。這種地方，自然更是被俄人所嫉視的。現在，日本公開地拿了武力做對華經濟侵略的後盾，怎能不使俄國提心吊膽，提防日本，破壞日本在滿蒙的經濟基礎呢？現在東三省人民，已起反日排貨運動，這不是俄國後起的一個絕好機會？影響於將來日本在華的經濟事業，何等重大！

美國。日本在華暴行，對於日美兩國間的關係，有非常大的影響。這是人人都知道的。在過去日本最遭美國所嫉忌的莫如南洋派的南洋侵略行爲，其次，就是美國根本上怕日本向世界各處開發展，日本之在中國的侵略行爲，自然也極諸美國的注意，最近這種暴行，更是使美國刺激驚怕。美人在華，固然沒有與日人有多大的直接利害關係，但是日本的暴行，同樣可以移用到南洋方面去，或直接用到在美洲日僑居住的地方去。日本於十年前在南洋的行爲，已引起美國的驚怕，當時威爾遜總統曾說：「日本人在南洋的一切營業，很覺可怕，恐怕在十年之後，美國要受很大的影響」！何況在一九一九年以後，日本在南洋得了加羅林、馬紹爾，馬利安那三羣島，軍事經濟都有穩固基礎的目下狀況呢？一九二四年四月，美國的排日運動，是一種美人對日人嫉視心裏的表現，現在日本在華的各種侵略行爲，直接間接都是增加美人對他嫉忌的心理，保不定將來在美國本洲重演排日慘劇，在南洋方面，因經濟衝突，而引起重大的事件。總之，日本此次在華的暴行，簡接影響到日美兩國間的感情，直接可使日美的經濟關係，發生破裂。

其外，日本對英法意等國、亦莫因此次濟南事件，應響到他與其他各國間的政治經濟關係，使日本的經濟前途，增加黑暗不少。

總之，日本的經濟界，危險極了，物價的昂貴，中下產階級的破產，國內經濟事業的滯塞，在在可使日本的立國基礎搖動，依目下的情形看，已證實了日本國內的經濟問題已成他們國家存亡的大難關，經濟問題，既成爲日本國家存亡的大難關，那麼政府當局，總該設法去解決，但是事實指示我們，日本政府目下這種動作，非但不能彌救國經濟國難，實際是助長經濟國難。這些地方，統可證明日本的軍閥政府，是個人主義自私自利不顧民衆苦痛的政府，日本的國民，要圖謀社會之生活，民族之生存，國民之生計，羣衆之生命，除了自己起來，反對現在那種暴戾恣睢殺人自殺的對華政策，還有什麼別的方法呢！

日本的民族性

振振

大和民族木屐的聲音打入了世界人民的耳鼓裏，張着太陽旗的軍艦武備引起了利害衝突的列強的注意，「大日本」的自誇自稱的驕傲態度激成任何方面的不滿，這個日本的民族性隨便什麼人都值得去研究；尤其是我們中國人，這幾個月來日兵所加於中國的種種暴行，我們實在傷心痛楚到了極點，我們更要急切地了解日本的民族性。

在這個痛恨日本的心理達到最高度的時候，說到要「研究」他的民族性，怕不要把痛恨的心理熏染到「研究」的領域裏吧？自然，研究要以客觀爲條件，不應該滲入感情作用，但是日兵的暴行也就是他的民族性的表現，這豈不是一個最準確的客觀條件嗎？我們的痛恨他，並不是心裏特別懷什麼惡意，正因爲他本身的不好，因此主觀的感情作用中便充滿着客觀的條件：這或者就是我們在這個時候研究日本民族性的理由吧！

○ ○ ○

一個民族的民族性，絕對不是憑空而來，一定有所根據的，好像江河大海不是短期的人工所能開鑿，乃適合環境之自然，積幾百年幾千年幾萬年而形成，也不算希奇。日本的民族性，決計不是日本人所迷信的「天神」所賜予的，正是「其來也有自」；日本的民族性，就是日本的環境所形成。

第一，日本的位置。日本的西面是泱泱大陸的亞洲，東面是一望無際的太平洋。在地理上找不出檯面一樣的平原，和鏡子一樣的洋面；這亞洲的「平坦」和太平洋的「太平」，在交接的地方便凝聚一個「不坦」「不平」的許多島子。可以說亞洲的過分平坦和太平洋的過分太平，這筆帳都算在日本身上，使日本過分的「不坦」「不平」。日本羣島受了太平洋和亞洲的天然支配，所以島身變成了長形，從北界俄屬岡札德加半島起，像長蛇一般蜿蜒向南，以迄南洋羣島，長共七千里的樣子。這中部便是日本羣島，島子的數目約有三千；比較最大的要算九州，本州，四國，蝦夷，四個島子；國都就是在本州。日本人住這一種七零八落的小島子裏，他的身體就天生成的短小精悍，他們的氣概總是小模小樣。這是日本人底偏狹性形成惟一的理由吧。

第二，日本羣島裏最多火山。這算是日本人的倒霉，他們的老家正當太平洋與亞洲大陸交界的火山綫！從東北達到西南，有千島，那須，島海，富士，御岳，白山，阿蘇，霧島，大屯，九大火山脈。這個中間，活的火山很多，大概活的十分之佔八九，熄滅的約三百餘。每年地震的次數不下五百多囘，地震時的毀屋傷人，爲害之劇，自在不言中。如安政二年（一八八五）十月二日的江戶大地震，和大正十二年（一九二三年）九月一日的發源於伊豆大島附近海中的大地震，都是日本人民很大的打擊。這種打擊使日本人沒有高枕無憂的安樂日子，處處都有死的恐怖。看來是一座和平的火山，內中包含着不可測的危險，一旦突然噴出火星來，便燒一下，烹一下。日本人因爲隨時有死的機會，所以不怕死，在死的恐怖中竟忘掉死的可怕。因爲一輩子處在火山的環境中，所以性格也火山化了，日本人在平日好像包含着不可測的態度，一旦有事便是赴湯蹈火殺身效命在所不惜。所以日本人總是帶着殺氣騰騰不屈不撓的樣子，實在受了火山的同化。這是日本人底殺伐性形成的理由吧。

第三，日本羣島的氣候。北部受着寒帶的冰流，南部受着赤道黑潮的溫流，中部呢，有起伏不定的高山，所以羣島的氣候隨地不同的。「蝦夷」地方很寒冷，因爲受冰流的影響；「千島」「庫頁」緯度已高，冬長夏短，堅厚的冰剪刀般的北風，令人受不來的。南部呢，赤道的黑潮由呂宋而來，經繞琉球，九州，四國，直至本州。本州的東岸天氣較和暖，西岸受冷風的影響，中部氣候少變動。大概日本的氣候是在冷風和黑潮的交流中。這是日本人，死陰險性形成的理由吧。

第四，日本羣島的物產。日本本來是狹隘的島子，再加以島子上面峙着許多山，所以可耕地很少，物產不豐富；如果完全取給於自己，實在是不夠的。自維新以後，日本的人口特別增加，而生產只却不能跟着人口而同樣增加。據那須皓博士在太平洋國交討論會裏的報告，日本一年中生殖之千分率在一八七四年爲二五，三，在一九二六年爲三四，七；日本一年中死亡之千分率在一八七四年爲一八，四，在一九二六年爲一九，二；二者比較一年中人口增加之千分率，在一八七四年爲六，九，在一九二六年爲一五，五，日本人口的突然增加眞好像日本國運的突然興起。近三年以來，日本人口統計每年增加八十萬以上，現在人口的總數計八千三百萬之多。因爲生產少，人口多，所以搶着一塊地方便好像餓狗搶着一根肉骨頭。這是日本人底嗜理性形成的理由吧。

第五，日本的歷史。日本的紀元，在明治時定爲始於神武，神武的開國在西歷紀元前六六〇年，但是歷史的紀載存在於現在的，像古事紀作於紀元後七一二年，日本書紀作於紀元後七二〇年，在這些記錄以前沒有什麼紀錄了。日本的文字是在開國千年以後，由中國輸入的，古事記和日本書紀也都是取材於史記漢書。可知日本的歷史是很淺薄的，本來的文化是很幼稚的，所以日本人最喜歡採取人家的文化，運用

日本破壞華會條約，所謂華會條約者，蓋卽指美比英法意日荷葡及中國於一九二二年二月六日簽訂，『關於對華之原則及政策』之所謂九國條約而言也。欲知日本是否破壞九國條約應將日本目下在山東之舉動及宣言按照該條約之內容及目的而比對審查之。而一觀該條約之第一條（卽序言），卽覺該約不啻卽爲針對日本今日在山東之舉動而訂結者也。

日本總理兼外相田中義一之宣布出兵山東也，謂其目的在於保護僑魯日人之生命財產，以後又屢次複述，並聲稱一俟戰亂區域恢復平時狀態，日軍卽行撤退，在日人方面顯然以爲執着此點卽爲持之有故而言之成理者，蓋甲國出兵於乙國，以保護甲國僑民之生命財產，甲國是否有此權利，雖爲一種疑問，在日本亦未必不知之，而日人顯然以爲去年長江流域曾有亂事，而美英兩國均曾派水陸軍在上海天津登陸，故日本出兵山東，亦爲正當。不悟日本之對魯，與美英之對滬津，其地位乃迴不相同也。何也？美水兵與英陸兵之被派駐於滬津，乃以租界爲範圍，而山東之濟南或青島均無租界之存在，此兩埠以及膠濟鐵路完全歸中國管理，外人雖有權在濟南青島置產經商，而對於政治的或行政的權利，則絕對無之。

吾人欲依華會條約之法律點而判斷日本目下在山東以及華北他處（包括東三省）之舉動，不能單根據對魯出兵或濟南事件而下判斷。日本之全部活動，實本於一顯然之目的，吾人就目的而觀察之，卽可見其中乃含有破壞九國條約之無疑的證據也。在近數月與近數星期間，日本對張作霖及所謂奉天政府屢次提出某種要求，本報仍屢加論列。今爲篇幅所限，不克復述。簡言之，日本乘張作霖目下之危急地位以恐嚇手段，強迫其允許某種要求。此種要求大牟關係南滿鐵道壟斷權之展拓者，就嚴格而言，此等要求皆爲一九一五年廿一條要求中之部分，廿一條要求，當時因列強尤其美國之反對，未能完全成功，而去年田中重握政權之後，卽向此目的重復進行。蓋田中本爲日本軍閥帝國主義派之一員，廿一條要求之提出，西原借款之交涉，及巴黎和會，後對於德國在魯權利之企圖承繼，田中皆爲其主動人也。自美國在華會中友誼調停之後，山東問題，在中國及日本之自由分子之觀點上，得到滿意之解決。未幾日本卽選出一較自由的政府，製成對華之所謂『友誼』政策，然去年之南京事件，又使日本軍閥得一登台機會，指摘前內閣不能充分保護在華日僑。田中遂被命組閣，兼任外相，彼一經登台，立卽採用所謂『積極』政策，對張作霖提出要求，又出兵山東，阻蔣介石北伐，幾使南京政府大遭影響，而中日間之關係從此無甯日矣。

是故欲判斷日本之破壞條約，須就其全部種種行動觀察，不能單觀出兵山東與濟南事件之一節。最近關於滿洲之覺書，係同時分致南京北京，其性質內容，中外各界皆視爲與宣布滿洲爲日本保護地無異，此項覺書，卽可謂田中政策之焦點，而田中內閣之目的眞相已於此完全暴露。蓋其處心積慮，在乘中國目下之時局，而確立日本在東三省之無爭論的控制地位及在長江以北一部分之優越地位也。日本軍閥約知倘中國國民黨主義普及於中國，國民政府得爲全中國之主治者，則日本在亞細亞大陸除高麗以外之所謂特別利益卽將成爲陳迹。故日本之出兵山東，無異彼對於滿洲地位之第一道防線，其第二道防線則爲北京天津。然求北京天津彼不能單獨行動，必須與他國尤其美英合作，此則當然須制限其活動。職是之故，日本索性以公開態度，就滿洲問題致牒南京北京，警告彼等不得使戰事延及滿洲，同時予張作霖以某種警告，甚至出兵山海關及奉天有城，其在直魯兩省之軍隊，已達三萬之衆。

綜上所述觀之，日本此種舉動之最後目的，其爲顯然破壞華會條約之文字與精神毫無疑義，此乃一大國際問題而於發起，華會及向持對華

猛然覺醒過來，他便一味模倣歐西帝國主義的精神，尤其採取德國英國的精神。這樣一來，日本便在神的帝國主義的根苗上面接上了砲艦商船的帝主義的枝幹。所以日本便在帝國主義者一躍而為帝國主義之尤者，連帝國主義的老前輩——歐美帝國主義，也都驚訝日本帝國主義的後來居上，大家不約而同含着酸意，咒罵「日本是東方的德意志」！ 其實日本帝國主義的所以突飛猛進，其來也有自，其最大的緣故便是合神的帝國主義與砲艦商船的帝國主義一爐而冶之！

科學與迷信的不兩立，這是大家所承認的，在日本就有了例外。日本在一九一八年的時候，全國神道教的神社數目，共有十一萬六千八百六十六所，神官職長也有幾萬人；在十幾年前東京各派神道教報告，一年間講演教理共有六千九百四十八次，聽講的計有七十六萬九千四百八十餘人，佔全京人口之半；可知科學愈昌明，神道教愈發達。 再考查日本神社中的神，可以分為四級：(一)天皇，其數十餘，入社的資格便是曾勝強敵，或有利國利民的改革，當亂世能維護治安的；(二)親王大臣，這種人忠心事君，尊王平亂有功者；(三)忠心事君的臣民，能不顧生死以勤王難，以救天皇者；(四)自然界的神，天地日月之類，日人以為天地日月是他的祖先。 日本的憲法規定凡小學生必須致敬於神社，同時還規定幾個漂亮的字面子——信教自由。 科學昌明則迷信低落在日本成了一個反例，這並不是一個不可解答的謎，便是神的帝國主義與科學的帝國主義的結婚！

一個時代的人物，可以說是代表時代羣衆的需要，日本的當局便是日本人民所需要的當局；所以換來換去的日本內閣，他的傳統政策還是一樣的；如果日本當局不知順應人民的需要，那麼日本當局就要倒下來了。 我們試迴顧中日之戰中俄之戰以後日本國內人民的態度就可以曉得。 當中日之戰，日本軍隊沒有吃過敗仗，後來李鴻章東渡議和，日本羣衆心理就大不滿意，議員並質問其內閣要求過寬；不久，三國干涉還遼東，日本國內大譁，羣肆意攻擊內閣，日政府將反對政府的報紙禁止出版，反對內閣的演說會禁止開會，人心的憤激更不可以言語形容，竟有人要想謀殺開戰時萬民重拜的首相伊藤。這一種貪而不足的侵略性是沒有止境的，斷非一二人所可阻撓得來。又如日俄之戰，日本以極大之犧牲始獲勝利，後以美國輿論袒俄，日本所得權利不多；當條約將成之時，輿論鬨然，報紙揭載外交降服於俄，羣堅請拒絕批准。激烈的公然主張暗殺元老閣員，議員要求內閣辭職，各報故意揭登閣員之污穢行為，對於總理大臣桂太郎為尤甚，並召集市民大會，與警察衝突，市民與警察巷戰，東京幾全入無政府狀態，是役市民死十一，傷五百四十七人，被捕三百餘人，警察傷者四百七十一人，自政府宣布戒嚴後，紛擾稍定。 這便是日本的民衆暴動，代表侵略性的民衆暴動。 以這樣善侵略的日本政府還不能滿足日本人民的意思；可知日本政府對外種種侵略的暴行，固然由於少數人所決定，但是也由於民衆督促而成，要是不這樣做就站不住了。 日本政府好像一個車輪，日本民衆便是轉這個車輪的主動者！

不過物極必返，這是一定的道理。 極端的雙重帝國主義——日本帝國主義，一定要有極端的變動，這種變動巳經露其兆徵。 日本政府的侵略行動本來和人民的侵略性氣味之相投；不過人民之希望政府侵略是希望將侵略所得為全民謀利益；但是日本政府侵略的結果，只是為官僚商人造幸福。 如果為全民謀利益而侵略，日本人民自然希望多多益善；為少數利益而侵略日本人民便不高興。 這樣一來，日本便分裂為二個階級，一個是政府階級與官僚商人，一個是貧民階級與同情貧民階級的人；這一個衝突到短兵相接的時候，日本便要發生一個大變化，而日本的民族性在這個時期要根本轉變了！

總括言之：日本的民族性是日本的地理環境所形成，如位置，火山，氣候，物產…………這些地理環境形成日本民族的侵略性，這種侵略性在神權時代變成神的帝國主義，在科學時代變為砲艦商船的帝國主義，近代的日本是神與科學的雙重帝國主義！

破壞華會條約之日本行動

鮑威爾著　聶冰譯

關於日本在山東之動作及其關於滿洲之覺書，華人屢次抗議，輒指

為自己的文化。這是日本人的模倣性形成的理由吧。

日本的位置，日本的火山，日本的氣候，日本的物產，和日本的歷史，實在是影響日本民族性最好的客觀條件。這些小模小樣的島國，隨時隨地有死的恐怖的火山和地震……使日本人老是生活在這種環境之中，日本人的性質完全受這種環境同化，日本人的血液中浸潤着這種環境的成分。於是形成了這特殊的日本民族性。

我們曉得日本的民族性是偏狹的，是殺伐的，是陰險的，是嗜利的，是模倣的；我們尤其要明白這些民族性是複合的混雜的，不能採取任何一部分即以為日本民族性的標準。

在這地試介紹一個日本人自已批評自已民族性的文字，這本書叫做人國記，是日人副元帥北條時賴所著——時賴為第百八代後水尾天皇時人——是在退隱以後，間行四方考察民情而著成的。他對於日本各小島的人民都有深刻的批評，我們可以把這些批評的字面子摘抄下來，便好明白日本人的性情了。

……………………

和泉國人，佞巧不誠，誠心少，利心多，飾表面，善誑人。

伊賀國人，慾深心理污。……………！三河國人性着兇爭屈氣，雖失性命，亦所不惜。

駿河國人，氣量狹，少實在。 多諂質，不思以義理立身，大多自視威嚴，互相卑人。

甲斐國人，性強勇而昧於理，氣尖銳，倖若無人，不問當否，死而不悔。 上苦下，下亦蔑上，惟氣質勇健，故為戰場殺敵精神。

伊豆國人，剛強偏狹，雖因小故，亦能怨親。

武藏國人……在戰場，雖為敗軍，氣亦不屈；散兵再集，仍可會戰；但有過分驕氣。

安房國人，氣安銳，頑固少人和，男女都不怕死…………

上總國人……生性頑固，常能討山賊，不踏正道，其勇武可稱關東第二。

常陸國人，昧於殺伐之理，性情惡劣，為各國所稀見，盜賊多好穿窬行竊，攔路掠奪，罪刑不以為恥，却以不蹈病死誇耀子孫。

飛驒國人，剛直而下愚，如井底蝦蟆，不知大海，但生成鐵石性質。

信濃國人，性尚武。武士風格，為全國第一，即町人百姓的強健，也是他處所不及。

下野國人，粗鄙強慾，清濁相交的人跟多，好為剸路強盜，慾深，知惡不改。

陸奧國人，性偏僻，……風俗雖不一格，而氣質却都偏僻，知道理不改過……

若狹國人，人心不和，互舉人非，好欺上；控告他人時，多說得天花亂墜，實毫無根據。

加賀國人，性溫和，嚴於處世，不好武功，只思獨善其身。

能登國人，心地狹。

越後國人，好勝事，逞小勇，像煞有介事，實在是塊好勝不明理的地方。

佐渡國的，愚癡頑勇，似越後，氣量狹無伸處。

丹後國人，氣倔強而不直。

出雲國人，誠實而愚昧，萬事都誠實熱心，但不知是非曲直，善惡邪正，都祈禱神佛，望得庇護。 石見國人性虛偽，……而心地巧惡。

播磨國人，多奸智，上下多謀，不知義理，………都是出自身利心，並無是非。

美作國人，性情卑劣而慾深偏執己見，不受他人告忠。 安藝國人……氣量狹，人所共知。……

周防國人，……因氣量小所以無大的殘忍事。 紀伊國人，性貪慾，堪稱無雙。……

讚岐國人，氣質弱，有邪智，多以方便主身。 伊豫國人，半

實半虛。

筑前國人，……人人各爲一心，無論親疏，交相爭利。

豐後國人，性質偏僻。

日向國人，氣質偏僻，不知人倫道德，又易詐死。

——以上錄謝晉靑的日本民族性研究——

我們看了日本自己體察自己的話，再把日本人的環境研究一下，對於日本人的性格一定非常清楚了。

日本人性格中的偏狹，殺伐，陰險，嗜利，模倣……種種的總和，便形成了日本人的侵略性，這個侵略性好像天生成的。

日本人侵略性的來源，可以在神話中觀察出來，日本人的悠久的祖宗已經把侵略性遺傳下來。後代的日本人在血液中骨髓中都有這種根深蒂固的遺傳性。日本人的所作所爲，努力把遺傳性發揮就是了。

日本古事中，關於開天闢地的一段，是這樣的：

『天神下了一個詔書給依邪那歧命，伊邪那美命，兩位尊神，要他把那個漂蕩的國土，修理堅固，又賜他一根「天沼矛」，這兩個尊神，領了詔書，站在天浮橋的上面，把「天沼矛」望下面海水裏一攪，抽起來的時候，矛尖上的海水，滴了下去，積了起來便成了一個島，這就叫做淤能碁呂島。』（日本論）

日本書紀裏紀載的一段：

『天照大神勅天稚彥曰：豐葦原之國，是吾兒可王之地也，……方當降吾兒矣。且將降間，皇孫已生，號曰天津彥彥火瓊瓊杵尊；時有奏曰，願以此皇孫代降。故天照大神乃賜瓊瓊杵尊八坂瓊曲玉及八咫鏡，草薙劍三種寶物，又以五部神使配焉。因勅皇孫曰，葦原千百秋之瑞穗國，是吾子孫可王之地也，宜爾皇孫，就而治焉，行矣，寶祚之隆，當與天壤無窮者矣。』（謝晉靑日本民族性底研究）其次，試看日本有知識的人敬崇天神皈依天神及天皇的言論：

『古者大嘗之祭，與天下共其誠敬，新穀已熟，必用以報於大神，然後與天下共嘗之，而天下極知所食之粟，即是大神所殖之賜也。又曰，定天社國社，天下神祠，莫不統一，而天下民心，有所繫屬，以同奉朝廷。』（會澤正志底新論中一段，見日本民族性底研究）

『日本的國體是萬邦無比的模範團體，無論到甚麼時候，決不會有人來破壞團體的。日本國體的精華，就是古來的神道。日本國家的權力，就是神道唯一信仰的表現。天皇就是最高的神的表現，愛神，敬神，皈依於神，以神表現的力量，就是天皇的大權。』（筧克彥博士說的，見日本論）

『皇統綿綿，傳之千萬世而不能易，此決非偶然。皇道之基本，就是在此。當初天照皇大神，傳授三種神器，給瓊杵尊之時，曾發過一個誓，說是「皇統的興隆，可以有和天地一樣長的壽」中國和印度那樣的國家，他們的皇統怎麼樣，我是不曉得，却是日本皇統的運命，就是和天地一樣長壽的。』（山鹿素行說的話，見日本論）

『天地的發源，人類的根本，就是天神。』（藤田東湖的話，見日本論）

『惟是帝國，物雖阜而人稠，國雖隘而四面環海，偏於極東。以是爲安排人口的疏密，圖滿需給的調節，更欲進而顯揚國運的隆昌，則內以圖版圖領土的綏撫康甯，外以定人口移植大計。於茲更不可不勇猛勵進，宣祖之遺勅，上答授乾靈國之德，下弘養皇孫正之心，然後兼六合而開都，掩八弦而爲宇……國狹者廣之，國峻者平之，……事功成否，不可專賴國家之活動，凡個人團體，一國上下均須努力。』東洋泰晤士社出版的植民地大鑑上說的一段，見日本民族性底研究）

日本的知識階級儘是抱着「萬邦無比」「天皇的大權」「萬世不能易」「和天地一樣長壽」「兼六合而開都掩八弦而爲宇」「國狹者廣之國峻者平之」的思想，這種思想就是給他一種最公道的名詞叫做「哲學」，那麼這種哲學實在是『侵略哲學』，或是「帝國主義哲學」。

再看日本武人所抱的思想是什麼思想，最好以豐臣秀吉的一封信來做例子：

『日本豐臣秀吉，謹答朝鮮國王足下。吾邦諸道，久處分離，廢亂綱紀，格阻帝命。秀吉爲之憤激，披堅執銳，西討東征，以數年之間，而定六十餘國。秀吉鄙人也，然當其在胎，母夢日入懷，占者曰：「日光所臨，莫不透徹，壯歲必耀昌八表。」是故戰必勝，攻必取。今海內既治，民富財足，帝京之盛，前古無比。夫人之居世，自古不滿百歲，安能鬱鬱久居此乎？吾欲假道貴國，超越山海，直入於明，使其四百州，盡化吾俗，以施王政於億萬斯年，是秀吉宿志也。凡海外諸藩，後至者皆在所不釋。貴國先修使幣，帝甚嘉之。秀吉入明之日，其率士卒，會軍營，以爲我前導。』

豐臣秀吉這種思想是有來源的，恐怕不僅豐臣秀吉有這種思想，日本的武人都不免存這種思想，不過豐臣秀吉的思想尤其來得強硬一點就是了。總之：日本人這種侵略思想是從「天神思想」「天皇思想」一路下來的。

神的信仰，是原始社會普遍的現象；神的信仰，也就是民族生存力的表現。團結民族內部的力量，要靠神的信仰；發展民族向外的勢力，要靠神的信仰。我們找不出世界上沒有神的信仰的原始民族，我們爲什麼不說一切的民族都有侵略性，爲什麼單單指摘日本民族的侵略性，還是日本的神特別不同於他族？

原始民族所信仰的神的名字眞是記不清，舉顯著點的說，耶和華是猶太的神，婆羅門是印度的神，阿賴是阿拉伯的神，盤古是中華的神，……但是這些神都是偏狹的民族的神，爲一民族的保障，爲一民族生存的代表，爲一民族向外發展的武器；往往有些野心的民族借了這種神的威權來壓迫別的弱小民族，所以這種偏狹的民族的神變成了侵略性的招牌。生存是所有民族的要求，侵略是野心民族的暴行野心終究敵不過多數民族的要求，所以侵略終歸失敗，而代表侵略性的神終究要改變他的意義。所以奉耶和華神的猶太教終爲耶蘇所革命，換上一個世界性的神——上帝；崇奉婆羅門神的婆羅門教終爲釋迦所革命，換上一個世界性的神——梵天；回教主謨罕默德也把阿拉伯民族的神湊上些猶太教的意義，變成一把利劍一本可蘭經的世界宗教；至於中華的盤古本來不是一個侵略性的神，後來的哲學者倡着「天」「道」「王道」「仁義道德」，這完全是以人類爲一體，以世界爲歸宿。

現在我們觀察日本吧！日本自「天神」「天皇」以至「萬世一統論」都是一以貫之下來。試問有沒有革除偏狹的民族的神道觀念？可以說沒有，不但沒有革除，而且是繼續確信着，努力把持着，就是開明的博大學者還是抱着「皇統綿綿」的思想。只要仔細考察日本的社會階級，可以明白他們是因襲神道時代的觀念，社會上位置最高的就是大和民族，其次就是有文化的韓漢民族，他們也並不是看得起韓漢民族，實在因爲韓漢民族是有功於日本文化的；至於彼征服的蝦夷熊襲各族，實在祗有被壓迫被凌忍的地位。所以日本的社會階級可以分爲：一、皇室；二、將軍和藩主；三、武士；四、農民；五、商人；六、穢多非人。這種階級的分野很嚴的。日本的男女階級，也是繼續古代的精神，女子對丈夫有絕對的服從和敬禮。再看日本統治朝鮮台灣的功效，可以說是征服的失敗，因爲征服是要使人心誠服悅，但是朝鮮台灣人民除了畏懼日本的槍砲以外，絕對不信仰日本的行爲，這是歸功於日本人始終以「天神」「天皇」「萬世一統」的偏狹的神道觀念來侵略別民族不能感化別民族的緣故！

我們可以分析日本的侵略性爲兩方面：一、完全因襲神的帝國主義；二、運用二十世紀的政治侵略經濟侵略的帝國主義。神的帝國主義，便是以神爲招牌來侵略別民族，在神權時代便是風行神的帝國主義，在神權時代世界各民族都經過打倒神的帝國主義的運動，而日本沒有經過這一種的革命運動。後來日本受了歐西的政治經濟文化的侵略，便

中國國民黨上海特別市黨務指導委員會宣傳部編印

上海黨聲

第四期

目錄

黨務工作人員應有之認識
這一週國內國際的政治報告
會議錄—指委會議決案
各部工作概況—組織宣傳訓練民訓
談話錄—訓練部設置的意義
各部啓事—組織部細則—宣傳部

言論

全民革命與國民革命

—與吳稚暉先生商榷—

建時

最近施存統君（聽說他已經退出了共產黨，發誓做一個革命的國民黨黨員，所以不敢稱他為同志者，恐怕有人懷疑我同共產黨或者什麼第三黨有關係，不能不鄭重一點）。在革命評論第二期上，發表了一篇「自信和共信」，中間有下面的幾句話：

『……革命是被壓迫者的事，中國革命是中國大多數被壓迫者底事。（有人說：中國革命是「全民」革命，其實「全民」革命，是從來沒有的事。如果革命是「全民」的，那就無所謂「反革命派」，所謂打倒軍閥，打倒買辦階級，打倒土豪劣紳，打倒貪官污吏等等，都是無的放矢的胡鬧了）……』。

這話引起了吳稚暉先生（其實就是我們的一位同志所以要特地稱他為先生者，因為他是我們的老前輩，先生之稱，所以示尊敬也。）的懷疑，便在「書汪先生最近語論後」一篇文章中，說了下面的幾句話：

『……中山先生不贊成馬格斯的階級革命，革命不是專為一二階級，是合智識階級工人農人商人各階級為平民的全體，乃是載在第一次代表大會宣言的。軍閥，買辦，土豪，劣紳，貪官，污吏，是平民全體的障礙物，不止是一二階級的障礙物，……這就是為全體民衆除害物，就叫做全民革命，不是拿四萬萬人合起來，做一個革命軍，一個也不缺，方算全民革命，……我的理由是漫不充分的：……我對施先生瞎闢還半天，只為要他實地認識，有了自信，才有勇氣奮鬥，……我說他認識的三條大前提，差不多是對的，至於結論斷定沒有全民革命，乃是錯了。……』

這個話又惹起了我的懷疑，我對於「中山先生贊成馬克斯的階級革命，革命不是專為一二階級」的話，並沒有懷疑。我所懷疑的，只是『全民革命』四字，我的「漫不充分的理由」如下，姑且向吳先生瞎鬧半天。

第一、「民」字之解釋甚泛，「平民」「民衆」是「民」「公民」「士民」也是「民」，軍閥貪官污吏固然不是「民」，但是買辦階級土豪劣紳，在軍閥時代，何嘗不是極漂亮的「公民」或者「士民」？就是軍閥，貪官污吏，在他下野以後，何嘗不是堂堂的中國人堂堂的「一品大百姓」？

第二、本黨第一次代表大會宣言，曾言：「吾人之要求，則在於全體平民自己組織政府，以代表全體平民之利益，」又說：「國民黨人因不得不繼續努力，以求中國民族之解放，其所恃為後盾者，實為多數之民衆，若知識階級，若農夫，若工人，若商人是已」，卻並沒有說，這就是「全民革命」。

第三、以我們想笨的腦筋想來，全字頗含有一個不缺的意味，所以我們的口號，只是「國民革命」，而並不是什麼「全民革命」，如其說「全民革命」就是「全體平民的革命」，那末不如就用「平民革命」四字，來得確實而妥當。

第四、「全民革命」，是國家主義派向來沿用的口號，我們並不是說，凡是他們的口號，便不可採用，他們一方面，也曾說他們的「全民革命」，便是國民黨的「國民革命」，但是他們卻始終懷疑國民黨，反對國民黨，直到現在，他們在日本印刷在北方張作霖政府下公然發行的醒獅週報，還大罵國民黨，要取銷國民黨的「一黨專政」，要組織「他們所需要的革命政黨」，要國民黨同張作霖「推誠相與」，來一致禦侮，因為他們認定張作霖就是全民的一份子，應該同他攜起手來，一致對外！

黨務工作人員應有之認識

陳果夫講

同志們！黨務工作人員須認識自己地位，要知在黨部服務是犧牲的，是義務的，沒權利之可言；若視黨部為混飯之處，天天只知爭地位，爭金錢，那就錯了！　所以我們為黨員的，應該把官場的舊習氣，統統改掉；認定自己是犧牲的，那纔能領導民衆，才可為下級黨部的黨員作表率！　無論何事，還須自己上前做去，不要讓那共產黨自己不出面，收買無知的二人去做殺人放火的行為。　我們還須體察全國人民的苦痛，不要專求個人之幸福。　本黨自被共產黨宰割以後，忠實同志不能團結，個人的權利爭奪得非常利害。　因為大家都想做領袖，所以發生派別來，實則人與人誰也不能支配誰，不過為事權的統一起見有責任的輕重之分罷了！　我們應該唯以信仰三民主義為前提，什麼主張，都經過討論，然後付表決，決議，一律服從。　我有了主張強人聽從，那就發生意見了。　中央此次所派各省人員，一點不分派別。以後黨內只有同志，決無派別。　凡是以派別自居，或以派別攻人的，都不是本黨同志。　至於黨的內部組織，四次會議後，也略有變更，如組織部裏添了調查統計兩科，調查統計二科，本來非常重要，現在整理黨務，要使中國國民黨為健全的黨，調查統計的事務，更覺重要。　土劣共黨及民衆困苦狀況，在在要藉調查的工夫，調查所得，請政府辦理。　然而要知其確實的數目，那就要精密的統計了。　調查統計雖然設在黨部裏，普通的黨員也應負這種責任，要隨時的自動的將調查所得，報告上級黨部才好，現在黨務指導員用考試法選派，這是沒有辦法中的最好辦法。　我們的意思，想把本黨的基本組織鞏固，所以被選派者，我們要考查他的行為和是否認識主義。　應考查的同志，切不可當作前清考試看法：不及格就是名落孫山，垂頭喪氣；及格了趾高氣揚，以為了不得，這是絕對錯誤的，黨員不應有這種態度！

這一週

國內政治報告

這一週間，在國內政治上值得我們來報告的，有外交和內政兩方面。

一　外交方面　自濟南慘案發生後，在外交工作上能日趨緊張，同時全國民衆均為之憤慨激昂，而努力於愛國運動，並能遵從中央指導，毫無越軌行動，這誠然是民衆革命精神的表現。　在這時又有兩件事值得我們特別注意的：（甲）日本為濟案提出的「覺書」，外交部方面，決定嚴重駁復，聞其駁復的內容，約分四點：（一）中國之希望本國和平統一，早日實現，視友邦為尤切；（二）日本屢次宣稱嚴守中立，不干涉中國軍事，衡以山東近事，言行實相背馳；（三）滿州係中國領土，依國際條約，對於滿州各國僑民之生命財產，自應由中國盡力保護；滿州治安秩序，自應由中國負責維持，無煩日本置慮；（四）根據華府會議條約，中國國家於本國領土有完全自主權，日本不應單獨破壞公約。　稿已送中央黨部審核，核定後即發出。　（乙）黃外長忽萌退志，我們觀其致國府辭職電文上可以明白其辭職的原因；因電文上有「受命三月，時凜冰淵，乃外交正切進行，而情志終難曲達，際茲國步多艱之日，最要在內外相維，恐因個人誠信之未孚，有負鈞府倚畀之至意，謹避賢路，電懇辭去本兼各職，伏乞迅賜照准，以利大局。」自黃外長通電辭職以後，各方對於繼任人選，頗多屬望於王儒堂同志。　聞國府對於王之繼任外長，決定須在鄭重討論之後。　又有附帶可報告的：南京一日轉來華盛頓電，美衆議院白勒克氏有提議承認國民政府案一件。　聞該議案已發交衆議院外交委員會審查施行。　國府在國際上的地位，已早由其自身之努力而確定，不過外人從此才漸漸轉變眼光，這是我們值得注意的。

二　內政方面　在內政方面，有幾項值得報告的

（十）編製事項：甲、黨化教育調查報告表，乙、部長紀念週報告紀錄，丙、參加會議報告表。丁、本部職員履歷表。戊、收文日錄表，己、發文日錄表，庚、傳閱文件日錄表，辛、撰擬及編製日錄表，申、登記考查評記表，酉、截至本週止編立文卷念七宗。（十一）徵集事項：甲、中國公學應徵文稿三冊。乙、東吳法科潘愚谷應徵文一件。丙、施岱應徵詩歌一本。（十二）收發事項：甲、本週收文四十一件。乙、發文十二件。

民訓會

本會這一週的工作，關於組織方面的，就是考查來請備案和指導的各個「工」「農」「商」團體，在訓練和有整理意思的立場裏，當然非用最嚴密的嚴實不可。現在關於此項呈請者：計有碼頭六分會，震華絲織廠工會，牌業工會，轉運棧旅行李船業工會，醬業職工會，網綴業職工會，漁業工會，印刷工會，黃浦舢板船業工會，駁船業商民協會，江灣青年社，招商局五碼頭職工會，南貨業整理委員會，上海少年同志會，碼頭工會二分會等。　現正在審查時期，其有名稱不正涉有分化之嫌者，或組織合法而裏面份子不純粹者皆需糾正，所以本會對各團體的執委，除令果報姓名籍貫外，尤注重其職業及住所，絕對不使反動份子有絲毫活動之可能。　至關於訓練方面最近之設施，則擬定對日經濟絕交應行注意事項，佈告民衆。　又濟南慘案特刊現已編輯完竣，在印刷中在總務方面則收到來文八十五件發出公文五十二件關係重要的有查辦冒黨斂錢的宗雙桃分輔工聯會農協會商協會學聯婦協會等中央條呈派分委各區黨部本會組織通則暫行方案令農民協會各委員暫維現狀，令工農商女學五團體飭知所屬各分會週開會時須行通知所在地區黨部等，又本會擬計方面之青年訓練委員會亦於本週內成立。

談話錄

本黨革命的立場

—訓練部設置的意義

訓練部

我們天天口裏喊着「革命」，究竟什麼叫做「革命」？「革命」的意義是什麼？革命立場是怎樣？如果不把他認清楚，徒然喊着當時髦，出風頭，這樣不是真的革命，不是真正的革命；那革命便不能成功，「革命」的真諦，總理和戴季陶先生解釋得很透徹。

總理說：「革命是救國救民的事」戴季陶先生說：革命的利益，完全是為不知不覺的人謀利益；如果先知先覺的人要為自己謀利益，那就不是革命，而是反革命，立刻站到被革命的地位去了，那末，革命確是利他的，不是利己的；所以革命的立場，就是根據利他的道德心而出發，建築在民衆上面的。　在社會缺陷暴露時代，和他的同情，越是充分，革命的力量越是偉大，所以仁愛是革命的基礎，道德是革命的立場；本黨的努力革命，完全是知仁而努力革命的。　如沒有完美的知識，去陶融仁愛的感情，以便不能充分的發展，並且要向錯的方向行去。　然而具備了這醇化的仁愛性，更要有堅強的意志去實行他；實行的勇氣就是要看我們黨員的力量了。　上面所說是革命的性質，革命者的人生觀，應該怎樣呢？革命者的人生觀，是一無所有的我；身體是社會的，知識也是社會的，生不是我自己要生的，死尤其不是我自己要死的，所以我們要看破一無所有的我，才能看破一切我的所有，才能配稱革命，才是為了不忍人類的痛苦，國家的危亡，毅然決然，大公無私，勇往直前的秉着三民主義來救拔民衆的，如果離開本黨的立場，以個人觀念來革命，那就根本弄錯了。　這樣的革命，不但徒勞，反而害民害國；因為革命是絕對不能社會離開的，不能離開民衆的。　現在一般民衆不了解本黨主義，不審適合環境之需要與否，以至誤入歧途，鑄成大錯。　我們更要知道共產主義的社會革命，要具備資質的要素，和人的要素，物的要素，是生產規模的擴大，和企業的集中，人的要素，便是無產階級和小資產階級自動的起來，團結堅固。　中國是產業落後的國家，受帝國主義壓迫的國家，所以必須遵照總理遺訓，實行三民主義，領導全國民衆，才是真正的革命，才是本黨的立場；凡是黨員必須確認清楚，不可離開，更不可不站定。

本黨革命的立場，上面已經說過，現在來講何以這次要總登？何以要設訓練部？這兩點是非常重要。　因為以前少數的黨員，是受了帝國主義和共產黨的流毒，所以忘記國民革命的整個責任；就在縹[illegible]變幻之中，使本黨的勢力離析分崩，帝國主義者任意蹂躪，共產黨勢尤跋獗，一般忠實同志，難免彷徨歧路，莫所歸宿，轉而流離顛沛的，殘傷死亡的，實無從考核；而留下來的黨員中間，有的如患中風病狂的，有思想行為不能隨時代而進步的，有存心險惡，潛伏在黨內的，有寄名黨籍，實際上與黨無關的，有的意志不堅，思想幼稚，容易受人迷惑，一時不能清醒的，這種種不好的狀態，顯見是組織不嚴密，宣傳不得效，訓練也沒有方法的緣故。　現在為本黨鞏固基礎，集中力量起見，所以要從考查和訓練兩方面着手，做一番切切實實的工夫；使本黨的黨員，能夠澈底糾正，思想更新，完全了解三民主義，負起整個的革命責任來，絕對遵守本黨的紀律。　照這樣嚴格地實行，不但是求本黨的基礎穩固，而且可得非常的進展。　現在前方軍事，節節勝利，可演是猛飛突進了；我們在後方，如果不開展光明，豈非蹈過去的覆轍麼？然而武裝同志，是以熱血去洗滌革命進程上的障礙；我們黨員，應該堅持着黨的主義和精神，去奠定新區域，洗盡舊污點。　所以這次訓練黨員，必須使全黨同志，澈底明瞭三民主義的真諦，堅持三民主義的原則，去分析理論與實際，確切的遵守總理遺教，努力革命的建國事業，就是此次訓練黨員而所以特設訓練部的意義。

組織部特別啓事

本市黨員登記六月十二日即行截止截止後不登記者即失其黨員資格望各同志趕速攜帶舊黨證審查證或證明書連同像片三張分別至各屬區黨部登記無所屬者至本部登記為要

（一）査辦粹濟，初雖以迅速手段解決，而獨得百四十一次中央政治會議議決，並加以八字判語，「應即免職，聽候查辦」．（二）全國教育會議仍然繼續進行，連日通過議案，均可為解決今後中國整個的教育問題．（三）工商部獎勵提倡國貨．工商內務兩部長會向國府提議手工土布免稅及國貨減稅已由工商部擬具檢查獎勵各項條例，並設法招致華僑回國興業．內政部自念一日起，於來往公文上刊有（欲救國家，提倡國貨，欲雪國恥，不買日貨）等字樣．該部並陳設各種國貨應用物品，藉以擴大愛國宣傳．（四）新劃入黨治區域的山東，省政府已定暫設泰安．主席孫良誠因在前方指揮軍事，聞將以石敬亭代理．而德州兵工廠亦將乘此時機，籌備恢復，由德州暨新城兵工廠長趙翊邦擬調滬濟機件運往德州，恢復該廠工作．　我們總合這一個報告，可以曉得國府在外交和內政方面，在這一週間，都已有新的發展．（業裕）

國際政治報告

過去一週間，美國之態度頗有可議之處．因美議院於十八日准撥美金九百餘萬元，在夏威夷等處築造海軍軍火庫；柯立芝總統復於二十一日批准海軍軍費預算案，計洋三萬六千二百萬元之鉅．而尼加拉圭美水兵追擊尼國民族運動領袖桑定諾一事，尤使吾人髮指；十八日瑪那圭電，『美水兵及尼加拉圭輔助隊在巴沙與桑定諾部下有小接觸，美水兵及輔助隊各死一人，並傷軍官一員，桑定諾部下則死傷十八．』拉丁亞美利加本為美國之外府，迭遭美國之摧殘，此蓋其一端也．

日本政局本週頗有變動，治安維持法已由閣議改正決定．其內容，第一條：為變更國體而有結社組織者，指導其結社者處以死刑　無期徒刑或五年以上之徒刑．第二條：知情而加入者處二年以上之有期徒刑或禁錮；第三條：未遂罪亦處罰．　樞密院對此內容，頗有難色，而民政黨復以該維持法不在議會提出，視為蹂躪憲法，決議反對．　此外，日俄漁業三年之漁業新約，業於二十三日調印，漁業糾紛從此解決，日俄勾結之程度，亦益見進步！　田中內閣改組完畢，望月調任內相，久原補任遞相，外相則仍由田中自兼；此項調動，東京各報，均抱悲觀．　日前知風礎漸知固．吾人於水野文相之反對久原，蓋知日內閣團結力之離散也．因日本上議院一大部份殊不以改組內閣所用之方法為然（蓋田中曾因文相之反對外久原而求助於日皇），商界雖有承認久原之才幹者，但以為彼之受任，殊欠謹慎，因彼所管理之諸公司現負政府巨款故也．

德國選舉業於二十一日宣告結果．左系得勢，社會黨頗有進步，國民黨頗為減色．史特萊斯曼所領導之民黨，在新國會中獲得四十四席，視前失去七席．未來之政府將以社會黨中央黨民主黨民黨組合而成．

此次最堪注意者厥為英政府之接受美國廢戰提議，其覆文略謂英國政府絕對不能同意於傾覆國際聯盟規約及洛迦諾條約之新條約，對於關於此點之美國政府之聲明，英國政府甚為滿意；但世界自治邦之安定治安，於英國之平和與安全特有重大之關係，向來英國政府對於此等地方之干涉，乃係英帝國之自衛手段，出於必不得已之舉，為表明此種情形，曾備嘗困苦之經驗，是以英國政府須於此點不妨礙其行動自由．在如是明確之諒解之下，鄙同意於新條約，以協力促成此新條約之締結．』英輿論界對此覆文表示贊許，而美報紙則頗為不滿；無怪其然也．（陶陶）

會議錄

指導委員會議決案

○……第十次……○　上海特別市黨務指導委員會於廿一日上午十時，在市黨部議事廳開第十次常會．出席委員王延松，陳德徵，吳開先，潘公展，許孝炎，劉蘅靜，錢大鈞，周致遠八人．劉雲列席報告．推潘公展主席．劉雲紀錄．開會如儀．首由中央組織部長陳果夫報告中央對付濟案之步驟及方針（錄長從略）旋即討論各案如下：

□討論事項□　甲　常務委員提案（一）各區指委會呈為稱述理由請准成立該區臨時民訓會案（議決）通令各區准予成立臨時民衆訓練委員會，並由市民訓會製具工作大綱，分發各區．（二）秘書處文書科辦事員居蔭政，久不到部，以焦秀山補人，請追認案．（議決）照准．

公．組織部提案（一）一．六．兩區呈請製定區黨部徽章式樣，俾資一律案．（議決）由市指委會發給交秘書處辦理．

丙　訓練部提案．黨員軍事訓練計劃大綱草案已擬就，請討論案．（議決）付審查，推錢大鈞、許孝炎二同志為審查員．

□臨時動議□　一，建築黨報告辦理淞滬浦江划船經過情形，請鑒核案，議決，交民訓會辦理，議畢散會．

○……第十一次……○　上海特別市黨務指導委員會廿四日上午十時開第一次常會，到陳德徵，吳開先，潘公展，王延松，劉蘅靜，錢大鈞，（劉雲代），陳希豪（韋雋明代）．中央委員陳果夫列席，推王延松主席，劉雲紀錄．開會如儀，首由劉雲報告，次即討論，各項分錄如左：

□討論事項□　常務委員會提案，倪義抱辯駁文治大學學生會與倪宣言之荒謬，請審慎考慮，以維教育而儆兇惡案．（機決）查前案併案函教育局徹查．

□臨時動議□　四區黨部張超人等呈請舉行全市及級黨部茹素積款運動，以充北伐軍費，並弔五三國恥作臥薪嘗胆為民作則案．（議決）緩議．二區指委會函請轉函中央特種刑事法庭特派員為錢淳同志昭雪闡釋案．（議決）照辦．組織部提案：八區指導委員馬克俊同志，因病未能前赴八區服務，請以張瀛曾同志遞補案，（議決）照准．陳德徵同志提案，五卅三週紀念，應如何舉行嚴重之典禮案（議決），一、五月卅日下午通告工界開工人代表大會，地址假少年宣講團．二、學生開學生代表大會，地址未定．三、在總商會舉各界代表大會，各團體，各機關、各工界、各學校，均須推派代表參加．四、登報通告各機關各團體各商店，一律於五卅日下午旗誌哀．五、登報通告本市民衆及黨員，於五卅日一律臂纏黑紗．六、通告各界於五卅日上午十時推舉代表至五卅烈士公墓前致祭．

各部工作概況

▲組織部

組織部一週內重要工作，略述如下：

（一）登載整理黨務口號　自本月十九日起，在上海各重要報紙，逐日更換登載中央所頒整理黨務口號，藉使黨內外諸人明瞭此次總登記之意義．

（二）發布重要通令　本週內計發通令自十九號至二十二號計四件，照錄如下：

（十九號）茲製定區分部黨務指導委員選派條例特頒布之：第一條，區分部黨務指導委員，由區黨務指導委員會通過選派之．第二條，凡合於左開各條，經由指導委員二人以上負責介紹區指導委員會之通過，得被選派為區分部黨務指導委員．一，入黨一年以上，領有本黨正式黨證者．二，服務黨的工作一年以上，忠實努力，確有成績者．第三條，凡有左列情事之一者，不得被選派為區分部黨務指導委員．一，有惡化腐化之言論或行動者．二，曾受本黨懲戒之處分者．三，曾受法院刑事處之宣告者．四，年力衰弱不堪任事者．第四條，區分部黨務指導委員人數，限定每個區分部一人．第五條，區分部黨務指導委員在登記期間，得代行常務委員職權，其任務如左：一，保管區分部文件．二，傳佈市區黨務指導委員會之決議及命令．三，召集區分部黨員大會，協助區指導委員會辦理登記．五，解答區黨務指導委員會關於登記審查事項之諮詢．第六條，區分部指導委員至該區分部登記完畢，正式成立時解除職務．第七條，區分部黨務指導委員，如有工作不力洩漏秘密或營私舞弊等情事，得由區指導委員會呈准市組織部懲戒之．第八條，本條例由市組織部頒布施行．

（二十號）各區分部黨務指導委員，經由本部製定條例通令各區選派在案，茲將執行要點分述如次：（一）各區黨務指導委員會應于一星期內，將區內各分部指導委員選派完竣．（二）區分部黨務指導委員自被派後，應於三日內遵照本部指字第十四號通令召集該區分部緊急黨員大會，宣告就職，並解釋總登記的意義．如區黨務指導委員會認為必要，得當場辦理登記．（三）區分部黨務指導委員不給生活費，但因路途遙遠或其他特殊情形，得酌給車資，此項車費由區黨部活動項內支付之．（四）區分部黨務指導委員車費，如因數量關係，區黨部確有不能支付情

事，得聲述理由，提出市指導委員會辦理．　以上各項，合行令仰各區黨務指導委員會遵照辦理！

（念一號）案奉中央組織部令發各區黨部職員一覽表，飭分發各區慎選報等因；奉此，合亟照樣翻印．令行該區黨部仰照表內所列各欄，用墨筆正楷即日填就二份，呈報毋稍延誤，是為至要！一覽表併發．

（二十二號）案奉市黨務指導委員會第十次常會決議案開，奉中央執行委員會電開茲經決議全國各地於六月三日，一律下半旗一天，為五三慘案誌哀，仰為遵照，並轉知所屬及各團體為要等因，議決交組織部民訓會辦理等因；奉此，除分行外，合行令仰該區黨部遵照並轉知所屬一體遵照辦理為要！

（三）辦理黨員登記　本部所設特設登記處，黨員前來登記者，甚為踴躍，中以青年居多；中年者約四分之一，老年者約十分之一，此外並派人赴二區四分部五分部，六分部，九分部，十分部，十三分部，十四分部廿五分部四十分部，三區十四分部，十五分部，五區六分部，五區十五分部，監視登記，成績均佳．　至交涉公署，地方法院外交部駐滬辦事處，工整會等執會，均經逐一去函通知該機關同志前來登記．

（四）參加各種會議　（一）紀念陳英士烈士大會，（二）三區第四次指委會，（三）九區第三次指委會．

（五）視察各區　各區均由部長前往視察並加以指導．

（六）科務會議　指導科科務會議議決要案多起．

▲宣傳部

宣傳部本週工作，頗形緊張，如召集第三次宣傳會議，招待農工商各界團體及編審科之審查書籍，編撰「五卅紀念冊」，指導科之出席各處指導，總務科之文件收發，均呈忙碌之象，茲一一述如下．

一　召集第三次宣傳會　本部於二十一日下午三時召集第三次宣傳委員會議，到二區陳廷儀，三區朱應鵬，許性初，黃際增，四區張超人，鄒啓中，潘鼎元，六區江季子，江普德，唐泉，七區陸仁生，沈祖儒，李劍白，刁應恩，八區楊世賢，由秘書葛建時主席，行禮如儀一，主席報告，二，由主席介紹新自濟南來滬之陳志顥同志報告五三慘案身歷情形三，沈祖儒陸仁生相繼報告昨日江灣共黨倡亂未成各情形，並謂據聞共黨現在上海利用民衆反日熱度正高，冀圖舉行所謂第四次大暴動，希望各同志嚴重注意，四、討論事項，一、改訂本會開會時間案，（議決）以後開會時間，改為每星期日下午二時，二、以後開會，應確定政治問題作為討論之中心案，（議決）通過，四時半散會．

二　出席指導彙誌　本週出席各處指導分誌於下，五月十八日上海市華洋印刷工會假座商工會場開成立大會由袁業裕同志出席指導五月二十一日第一特別區黨部舉行第三次黨務指導委員會議由陶百川同志出席五月二十五日下午二時第三區黨部召集區分部指委聯席會議派袁業裕同志出席同日下午六區黨部各區分部指委就職本科由陶百川同志出席

三　編撰「五卅紀念冊」　本部以五卅紀念，在今年更有其特殊的意義．除頒發宣傳大綱俾有宣傳的準繩外特由編審科編撰「五卅紀念冊」一種，內容頗為重要，封面亦改印套色版精印寓有深意之激刺畫一幅，目錄如下：紀念五卅的意義（陳德徵）五卅的血跡（張叔夜）五卅慘案與五三慘案的比較觀（袁業裕）五卅後的英日帝國主義（陶百川）五卅運動與國民革命（葛建時）五卅與五三（趙澍）涕淚讀實話「五卅」（邢琬）五卅運動與民族自決（姜文寶）悼五卅烈士（舉伊）五卅的回憶（建時）

四　招待各界代表談話　本部受指委會之委託為討論抗日之具體方策起見，特定期輪流招集本市農工商學各團體代表及新聞界，法律界與熱心愛國之自由職業者，開會交換意見，策商抗日進行方法，二十四日招待本市各大中學校校長及教職員代表；二十五日上午十時，在南市少年宣講團招待各工農團體代表；下午二時在總商會招待各商業團體代表；二十六日下午二時在黨部三樓招待新聞界，法律界及各界熱心愛國人士，二十七日（星期日）在總商會招待各校學生會代表，均由本部召集招待．

四　總務科工作　總務科之工作，可概述如下：一、分發各級黨部陳英士先生紀念冊，二、函光華中學速成訓政……七十四件，四、收中央宣傳部頒布陳英士先生紀念宣傳大綱及宣傳要點各一件，五、收中央宣傳部密令一件六、通令各級黨部征代集會須通知本部派員出席報告政治，七、派員調查本市各大中學校地址及校長姓名及校內情形，八、派員調查本市各農工商團體地址及負責人姓名，九、函臨時法院注意并嚴禁反動宣傳品之散發，十、函各報館取締日商廣告，十一、分發各級黨部第三期黨聲五十束，十二、填本部每周工作報告表第一周第二周，交秘書處彙呈中央鑒核，十三、填本部職員履歷表交訓練部考查科，十四、收外來公函文件共七十件，十五、送各報館廣告五則，十六、發出召集本市各大中學校校長及教職員代表開會通知函二百件，十七、發出召集本市各農工商及學生會代表開會通知函八百件，十八、發出召集新聞界，法律界及自由職業者開會函二百件，十九、二十四，二十五，二十六日數日本黨部招待農工商學各團體代表，本科職員與各科職員一律擔任招待，二十、付印抗日標語大小七種共二十萬張．

> 中國國民黨黨員一齊來接受黨的訓練！服從黨的紀律！
> 中國國民黨黨員要知恥力行！不投降不失節！
> 中國國民黨黨員要保存　總理磊落光明的態度！
> 中國國民黨黨員要保存　總理剛强不屈的正氣！
> 中國國民黨黨員生命就是　總理的生命！

▲訓練部

（一）撰擬事項，甲、本部為濟南慘案告全市黨員書，乙、各區指委會訓練部工作提要，丙、各區調查黨化教育通令，丁、頒發訓練大綱子目密令，戊、頒發工作提要密令，己、考查科辦事細則，

（二）調查事項：甲、指導科章之騏同志調查第七區黨部，乙、考查科胡祖姚同志調查江灣七區黨部，丙、考查科陳克成同志調查南市一區黨部，丁、令中華速成訓政人員講習所三日內填明調查表呈繳，戊、函本會各部會處請就日填交履歷表，

（三）審查事項：甲、指導科檢閱第七區審閱無政府主義書籍（無政府主義入門，敬告中國青年，面復文存）乙、指導科，審查工作紀律事案，丙、審查本會組織部交來黨員登記表，

（四）考查事項：甲、考查科胡祖姚同志視察八區黨部，乙、考查科胡祖姚同志考查六七八等區登記情形，

（五）計劃事項：考查科提議令各區黨部每次開會須先期通知俾派員參加，

（六）指導事項：甲、指導科沈沛霖同志出席特別市第一特別區黨務指導委員會，乙、章之騏同志出席本市第九區黨務指委常會．丙、又章之騏同志出席本市一區黨務指委常會，丁、考查科陳克成同志出席六區黨部各分部黨員大會．

（七）委派事項：甲、委胡祖姚為本部考查科幹事，乙、委李公俠為本部總務科錄事．

（八）會議事項：甲、第三次部務會議議決案如下：（一）通令各區黨部轉令各區分部組織黨義政治討論會實施黨員訓練案．（議決）通過．二、本部科騰章之騏為本案審查員．（三）公餘讀書案，（議決）由各同志自動組織之．（四）舉行星期演講會案．（議決）原則通過，由提案人擬具理由計劃，交由部長批行．（五）指導科辦事細則案．（議決）另組條例審查委員會，審查一切條例，由部提核准施行．（六）科務會議組織法草案．（議決）同第五項辦理．又臨時動議：本黨應遵照中央電令通告全市黨員對於濟南慘案應持之態度及應有之努力案（議決）通過．又臨時動議：條例審查委員人選案，（議決）三科主任為當然委員，並加推江秉之劉澄宇為審查員．乙、科務會議，丙、條例審查會議，丁、各區訓練部長談話會決定每星期六下午三至五時為例會．

（九）參加事項：考查科陳克成同志，參加各區黨部第一次聯席會．